RAHAN

NR. 27 ✲ MARȚI, 30 NOIEMBRIE 2010 ✲ 7,95 LEI

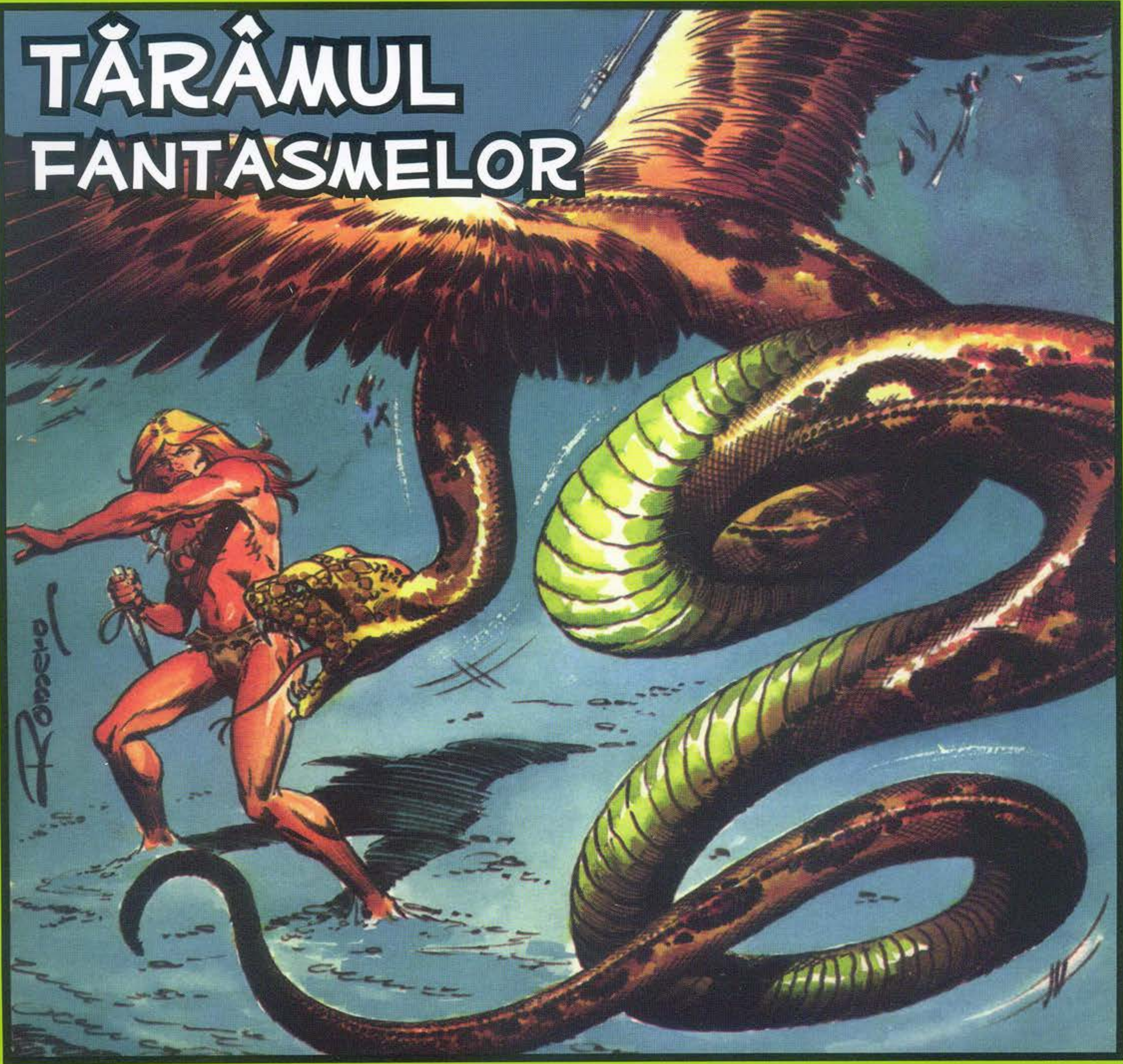

http://www.virtual-project.eu

CUPRINS

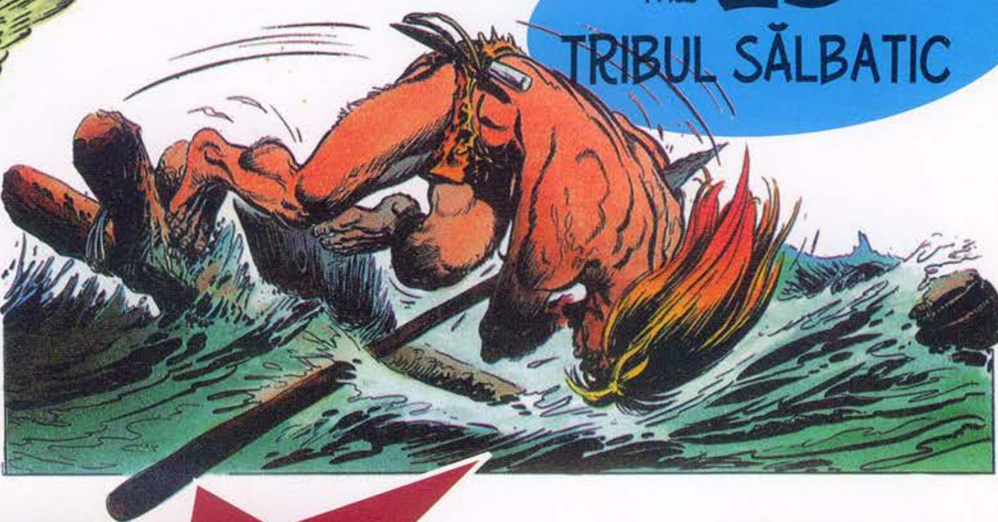

PAG. 25 TRIBUL SĂLBATIC

JOC PAG. 45 GĂSEŞTE DIFERENŢELE DINTRE CELE DOUĂ IMAGINI!

PAG. 4 TĂRÂMUL FANTASMELOR

PAG. 46 PĂDUREA DE SECURI

PAG. 22 EDITORIAL: PĂSĂRI SACRE DIN TOATE TIMPURILE

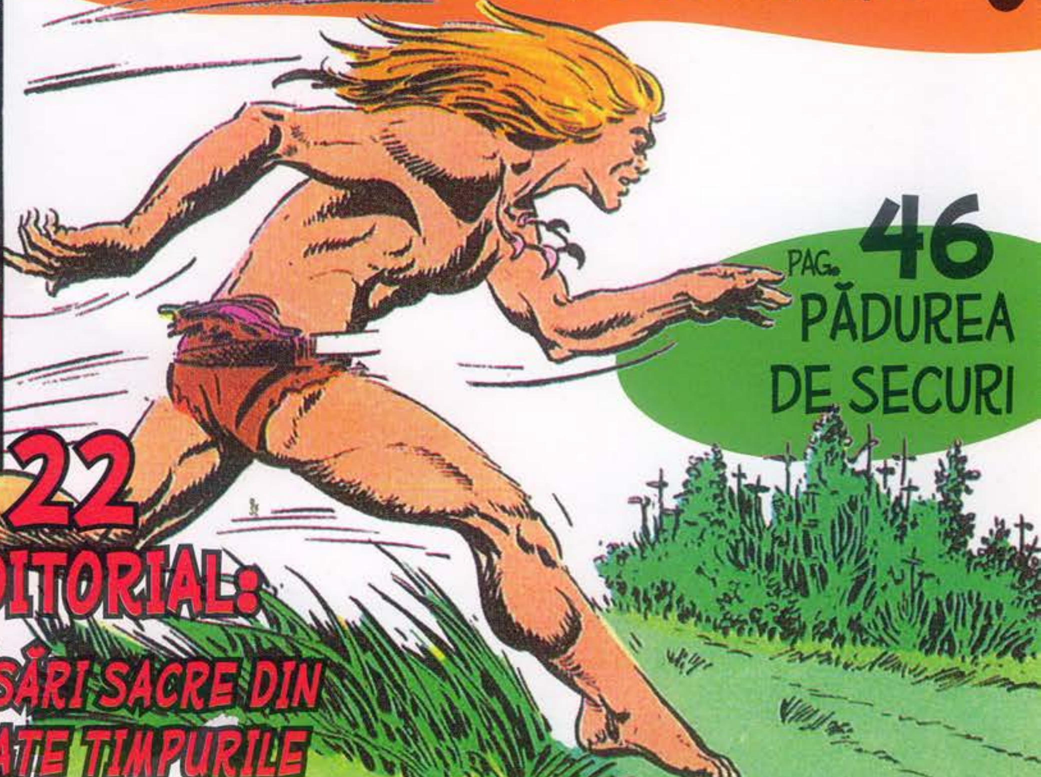

DIN NUMĂRUL URMĂTOR PAG. 66

RAHAN
FIUL VREMURILOR SĂLBATICE
TĂRÂMUL FANTASMELOR
TEXT: R. LÉCUREUX
DESENE: A. CHÉRET
OARE DE CÂT TIMP „FĂPTURILE INVIZIBILE" ÎL ARUNCASERĂ ÎN ACEST HĂU FĂRĂ FUND?...
CÂTEVA CLIPE SAU... CÂTEVA ZILE?
RAHAN NU ŞI-AR FI IMAGINAT NICIODATĂ CĂ „TĂRÂMUL UMBRELOR" E ATÂT DE ÎNDEPĂRTAT, ATÂT DE ADÂNC!
ACEST PLONJON SPRE NEANT, ÎN MIJLOCUL VOLUTELOR DE FUM VERZUI, VA AVEA OARE UN SFÂRŞIT?
...DE CE CĂDEA ACUM MAI ÎNCET?
...DE CE PLUTEA PRINTRE ACESTE ROTOCOALE CA ÎNTR-UN VIS?

MALUL UNUI LAC SE CONTURA MAI JOS ŞI URCA FOARTE LIN SPRE EL...
...RAHAN ÎL ATINSE FOARTE ÎNCET.
MARILE ALGE SE RIDICARĂ DEODATĂ DIN NISIP, ÎNCERCÂND SĂ-L PRINDĂ!
PLANTELE TRĂIESC DECI PE „TĂRÂMUL UMBRELOR"!?
RAAAHAI
CUŢITUL DE FILDEŞ TĂIA ALGELE CARE SE ÎNCOLĂCEAU PE PICIOARELE SALE...
...ÎNSĂ FRAGMENTELE DE ALGE CONTINUAU SĂ TRĂIASCĂ, TÂRÂNDU-SE SPRE EL CA NIŞTE REPTILE!
HMMM... LUI RAHAN NU-I PLACE ASTA!

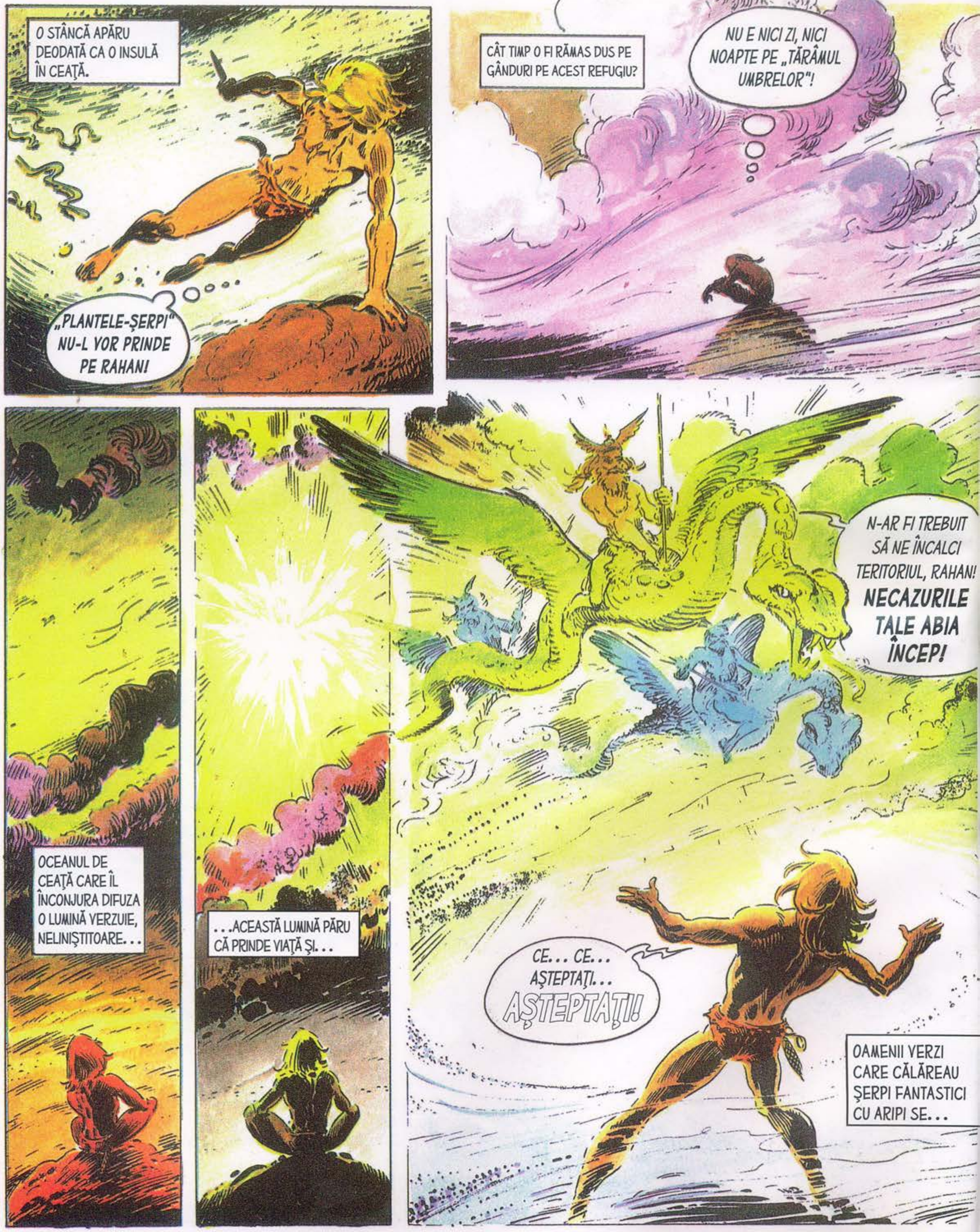
O STÂNCĂ APĂRU DEODATĂ CA O INSULĂ ÎN CEAȚĂ.
„PLANTELE-ȘERPI" NU-L VOR PRINDE PE RAHAN!
CÂT TIMP O FI RĂMAS DUS PE GÂNDURI PE ACEST REFUGIU?
NU E NICI ZI, NICI NOAPTE PE „TĂRÂMUL UMBRELOR"!
OCEANUL DE CEAȚĂ CARE ÎL ÎNCONJURA DIFUZA O LUMINĂ VERZUIE, NELINIȘTITOARE...
...ACEASTĂ LUMINĂ PĂRU CĂ PRINDE VIAȚĂ ȘI...
N-AR FI TREBUIT SĂ NE ÎNCALCI TERITORIUL, RAHAN! NECAZURILE TALE ABIA ÎNCEP!
CE... CE... AȘTEPTAȚI... AȘTEPTAȚI!
OAMENII VERZI CARE CĂLĂREAU ȘERPI FANTASTICI CU ARIPI SE...

...ÎMPRĂŞTIAU ÎN CEAŢĂ!
DE CE ÎL ABANDONAŢI PE RAHAN? CHIAR ŞI ÎN INIMA „TĂRÂMULUI UMBRELOR", „CEI CE MERG ÎN PICIOARE" TREBUIE SĂ SE AJUTE ÎNTRE EI!
RĂSUNARĂ HOHOTE DE RÂS PLINE DE CRUZIME, RELUATE DE MII DE ECOURI...
HA! HA! HA! HA! HA! HA! HA! HA!
NU! NU! TĂCEŢI!
CEAŢA SE RISIPI, DESENÂND ARABESCURI STRANII... DIN EA LUAU NAŞTERE FIINŢE IREALE, DAR AMENINŢĂTOARE!
VEDENII? POSIBIL. DAR TREBUIA SA FUGĂ DE ACEASTĂ HALUCINAŢIE INSUPORTABILĂ...
SĂ FUGĂ... ÎNCA O DATĂ, SĂ FUGĂ! DAR CE VA DESCOPERI ÎN ADÂNCURILE DEŞERTULUI CARE SE DESCHIDEA ÎNAINTEA SA?... ACEST DEŞERT AVEA OARE UN SFÂRŞIT?...

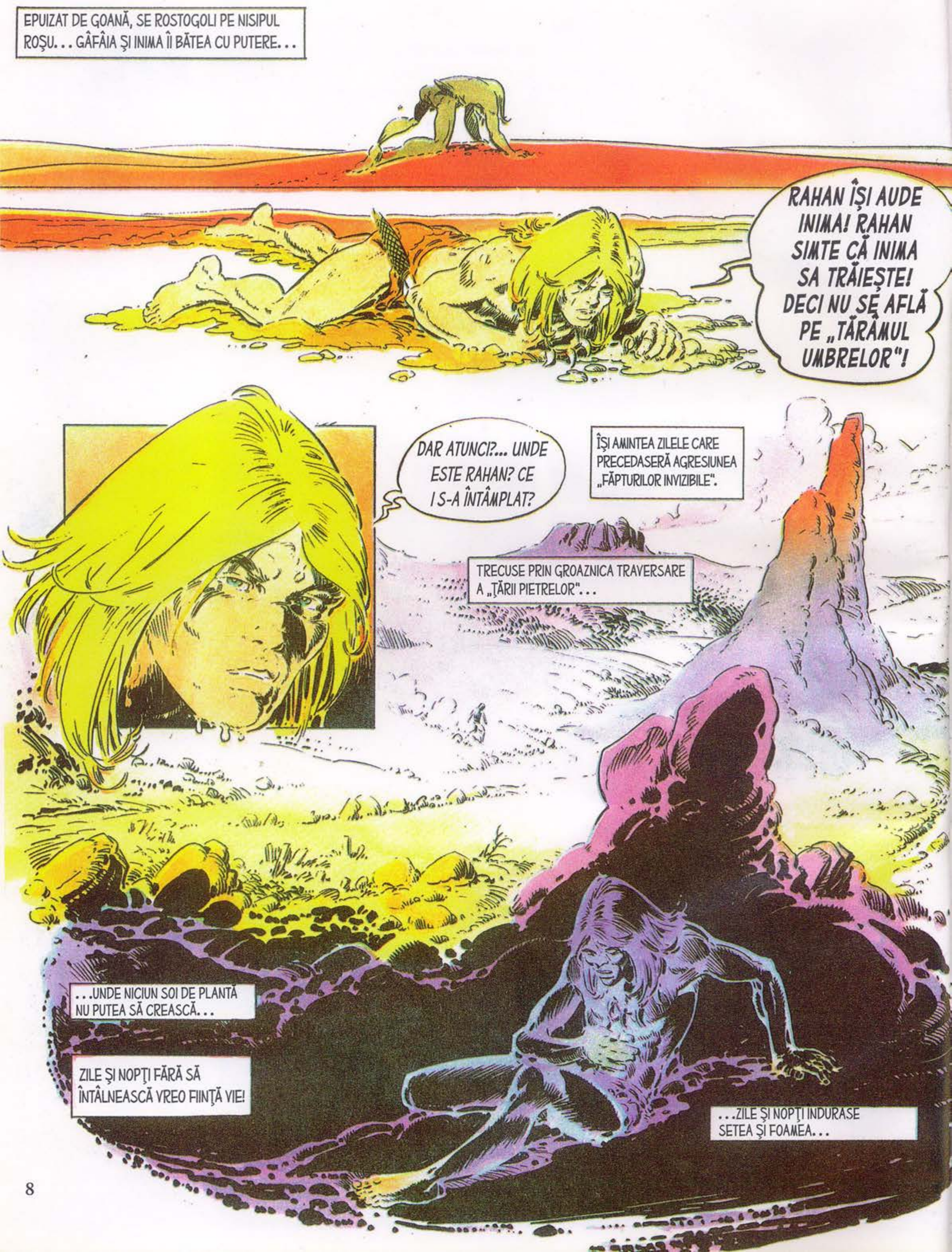
EPUIZAT DE GOANĂ, SE ROSTOGOLI PE NISIPUL ROŞU... GÂFÂIA ŞI INIMA ÎI BĂTEA CU PUTERE...
RAHAN ÎŞI AUDE INIMA! RAHAN SIMTE CĂ INIMA SA TRĂIEŞTE! DECI NU SE AFLĂ PE „TĂRÂMUL UMBRELOR"!
DAR ATUNCI?... UNDE ESTE RAHAN? CE I S-A ÎNTÂMPLAT?
ÎŞI AMINTEA ZILELE CARE PRECEDASERĂ AGRESIUNEA „FĂPTURILOR INVIZIBILE".
TRECUSE PRIN GROAZNICA TRAVERSARE A „ŢĂRII PIETRELOR"...
...UNDE NICIUN SOI DE PLANTĂ NU PUTEA SĂ CREASCĂ...
ZILE ŞI NOPŢI FĂRĂ SĂ ÎNTÂLNEASCĂ VREO FIINŢĂ VIE!
...ZILE ŞI NOPŢI INDURASE SETEA ŞI FOAMEA...

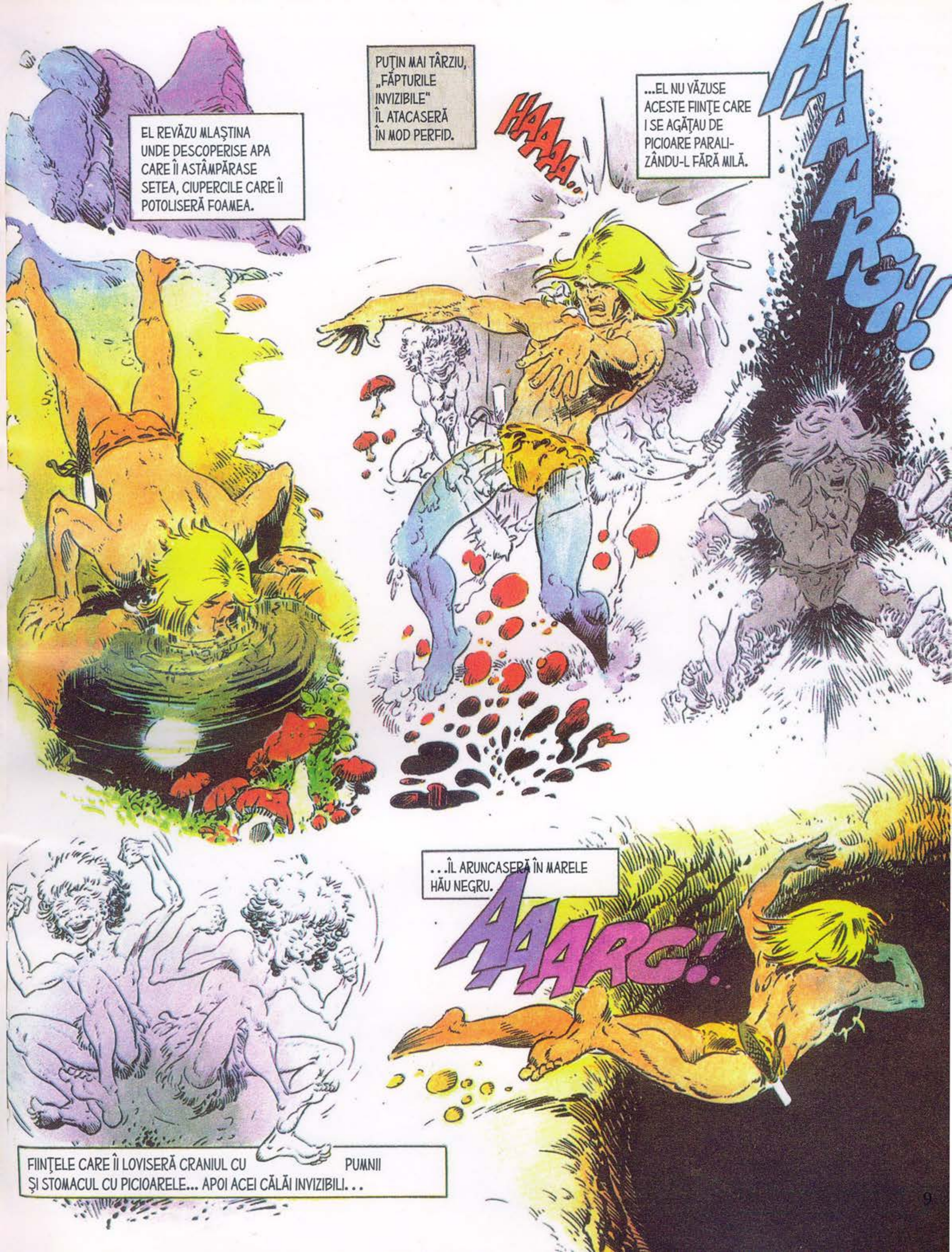
EL REVĂZU MLAŞTINA UNDE DESCOPERISE APA CARE ÎI ASTÂMPĂRASE SETEA, CIUPERCILE CARE ÎI POTOLISERĂ FOAMEA.
PUŢIN MAI TÂRZIU, „FĂPTURILE INVIZIBILE" ÎL ATACASERĂ ÎN MOD PERFID.
HAAAA..
...EL NU VĂZUSE ACESTE FIINŢE CARE I SE AGĂŢAU DE PICIOARE PARALIZÂNDU-L FĂRĂ MILĂ.
HAAARGH!!
FIINŢELE CARE ÎI LOVISERĂ CRANIUL CU PUMNII ŞI STOMACUL CU PICIOARELE... APOI ACEI CĂLĂI INVIZIBILI...
...ÎL ARUNCASERĂ ÎN MARELE HĂU NEGRU.
AAARG!

ELE ÎȘI ÎNCHIPUIE CĂ L-AU TRIMIS PE RAHAN PE „TĂRÂMUL UMBRELOR", DAR RAHAN TRĂIEȘTE ÎNCĂ!!
RAHAN SIMTE CUM ÎI BATE INIMA... POATE SĂ-ȘI ATINGĂ COLIERUL... SĂ-ȘI STRÂNGĂ CUȚITUL!...
RAHAN TRĂIEȘTE! TRĂIEȘTE! DAR VA MAI TRĂI MULT TIMP?
DIN STRĂFUNDURILE DEȘERTULUI APĂRUSE UN „ȘARPE CU ARIPI", ASEMĂNĂTOR CELOR PE CARE ÎI ZĂRISE MAI DEVREME...
RAHAN NU A MAI ÎNFRUNTAT NICIODATĂ UN „ȘARPE-PASĂRE". DAR TU NU-L SPERII! MĂ ROG... NU FOARTE TARE!
CIUDATA REPTILĂ ZBURA DEASUPRA LUI... AVEA SĂ ATACE ÎNDATĂ...

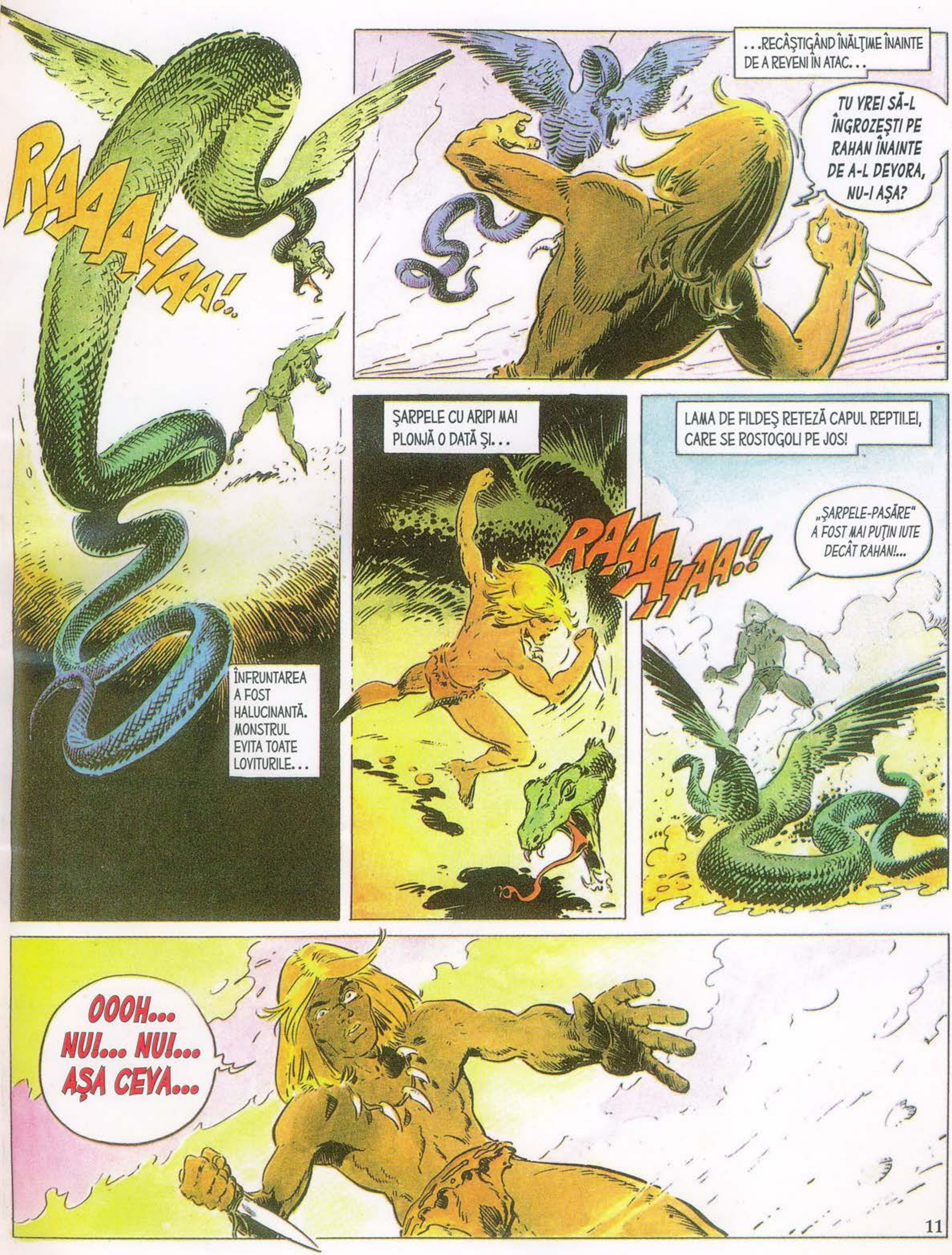
RAAAAHAA!..
...RECÂŞTIGÂND ÎNĂLŢIME ÎNAINTE DE A REVENI ÎN ATAC...
TU VREI SĂ-L ÎNGROZEŞTI PE RAHAN ÎNAINTE DE A-L DEVORA, NU-I AŞA?
ÎNFRUNTAREA A FOST HALUCINANTĂ. MONSTRUL EVITA TOATE LOVITURILE...
ŞARPELE CU ARIPI MAI PLONJĂ O DATĂ ŞI...
RAAAAHAA!!
LAMA DE FILDEŞ RETEZĂ CAPUL REPTILEI, CARE SE ROSTOGOLI PE JOS!
„ŞARPELE-PASĂRE" A FOST MAI PUŢIN IUTE DECÂT RAHAN!...
OOOH... NU!... NU!... AŞA CEVA...

AȘA CEVA NU ESTE POSIBIL!!
ÎN CÂTEVA CLIPE, CAPUL REPTILEI CRESCUSE LA LOC!!
ACEST MONSTRU ESTE DE NEÎNVINS, NEMURITOR! CUȚITUL DE FILDEȘ NU POATE FACE NIMIC ÎMPOTRIVA LUI!
DIN NOU O LUĂ LA FUGĂ...
...ȘARPELE ZBURA LA ÎNĂLȚIMEA DUNELOR... SE APROPIA...
ZBURA ACUM DEASUPRA LUI, ÎI ȚINEA CALEA...
RAHAN ESTE PIERDUT!

SE NĂPUSTI LA PĂMÂNT, SE ÎNCOLĂCI ÎN JURUL FIULUI VREMURILOR SĂLBATICE...
S-AR ZICE CĂ „ŞARPELE-PASĂRE" NU MAI VREA SĂ-L UCIDĂ PE RAHAN... CI SĂ-L ŢINĂ PRIZONIER!!
ÎNTR-ADEVĂR, CUM ÎNCERCA SĂ TREACĂ PESTE TRUPUL REPTILEI, ACEASTA...
...SE RIDICA AMENINŢĂTOARE!
PRIZONIERUL UNUI ŞARPE!
...RAHAN VA ÎNNEBUNI PE ACESTE MELEAGURI BLESTEMATE! CINE ÎI VA VENI ÎN AJUTOR?!
„OAMENII-CEŢURILOR"... EI ŞTIU CUM SĂ-I SUPUNĂ PE „ŞERPII-PĂSĂRI"!
...EI TREBUIE SĂ-L AJUTE PE RAHAN!!
HEI, „OAMENI-AI-CEŢURILOR"!
NU-L ABANDONAŢI PE RAHAN!! DE CE SUNTEŢI ATÂT DE CRUZI?!

RÂSETE BATJOCORITOARE SE RIDICAU DINTRE CEŢURI... EI SE APROPIAU...
HA! HA! HA! HA! HA! HA!
NIŞTE SILUETE SE CONTURARĂ PE UN HALO VERZUI...
ELIBERAŢI-L PE RAHAN DE „ŞARPELE-PASĂRE"! RAHAN ESTE FRATELE VOSTRU!
HA! HA! HA! CUM POŢI FI FRATELE NOSTRU DACĂ NOI NU EXISTĂM?!
UN MORMĂIT ÎNSPĂIMÂNTĂTOR RĂSUNĂ DEODATĂ, IAR SILUETELE SE RISIPIRĂ.
HALOUL FĂCU LOC UNEI URIAŞE GROTE DIN CARE ŢÂŞNIRĂ DOUĂ JERBE DE FOC...

„ȘARPELE-PASĂRE" A UITAT DE RAHAN!
ÎNTR-ADEVĂR, MONSTRUL ÎNARIPAT ZBURA SPRE GROTĂ...
...UN JET DE FOC SE RIDICĂ PÂNĂ LA EL, PÂRJOLINDU-I ARIPILE!
SE PRĂBUȘI APOI PE O DUNĂ, UNDE TRUPUL SĂU INTRĂ ÎN CONVULSII...
ERA DECI VULNERABIL LA FOC! DAR DE CE S-A ARUNCAT CHIAR EL ÎNSPRE GROTA DIN CARE AVEA SĂ-I VINĂ MOARTEA?
OFF! IMPORTANT E CĂ RAHAN A SCĂPAT!... OOOH... CE... CE SE PETRECE?
O FORȚĂ MISTERIOASĂ ÎL TRĂGEA SPRE GROTA DIN CARE SE AUZEAU MORMĂITURI DIN CE ÎN CE MAI ÎNSPĂIMÂNTĂTOARE...
„ȘARPELE-PASĂRE" A FOST ATRAS LA FEL CA RAHAN!!

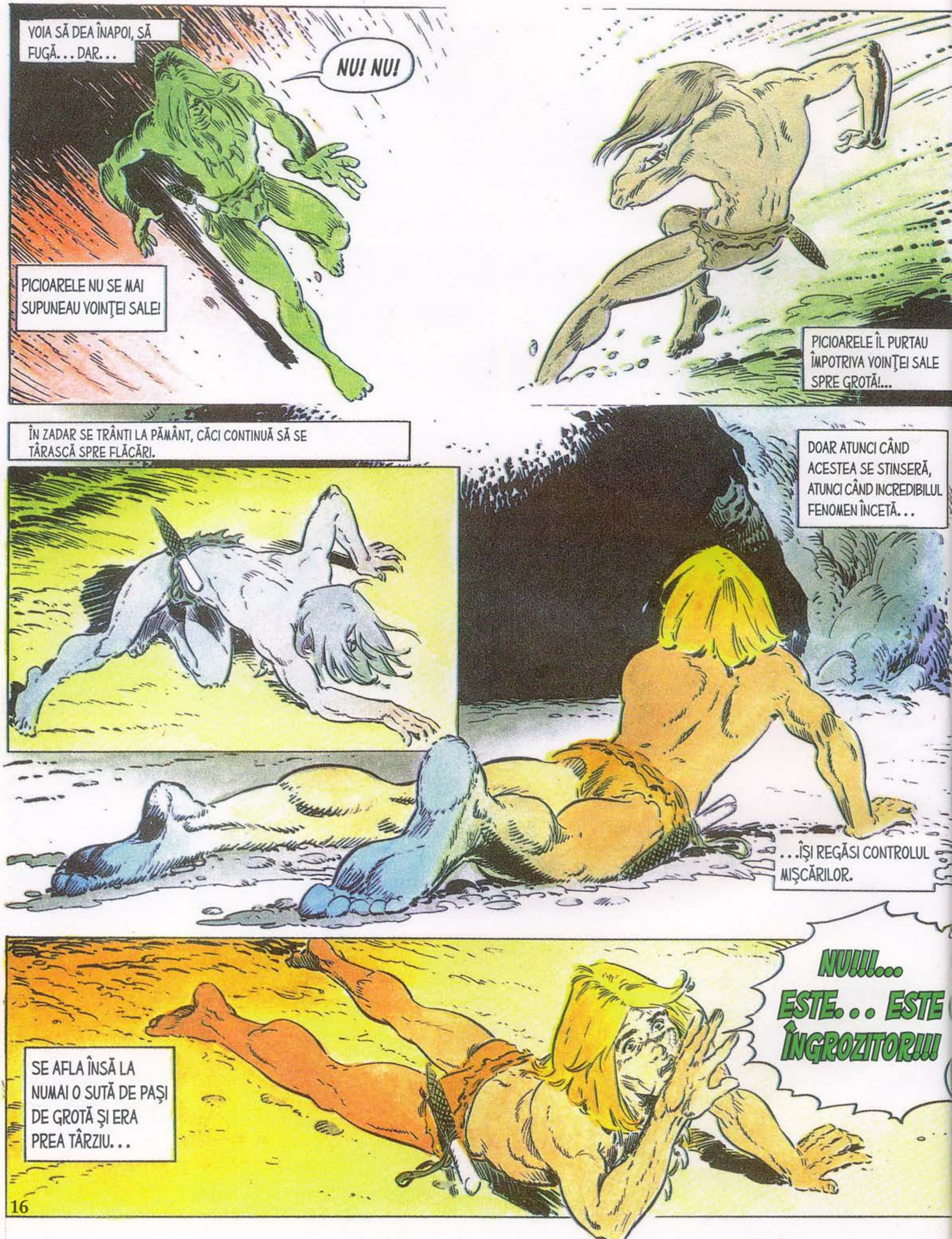
VOIA SĂ DEA ÎNAPOI, SĂ FUGĂ... DAR...
NU! NU!
PICIOARELE NU SE MAI SUPUNEAU VOINŢEI SALE!
PICIOARELE ÎL PURTAU ÎMPOTRIVA VOINŢEI SALE SPRE GROTĂ!...
ÎN ZADAR SE TRÂNTI LA PĂMÂNT, CĂCI CONTINUĂ SĂ SE TÂRASCĂ SPRE FLĂCĂRI.
DOAR ATUNCI CÂND ACESTEA SE STINSERĂ, ATUNCI CÂND INCREDIBILUL FENOMEN ÎNCETĂ...
...ÎŞI REGĂSI CONTROLUL MIŞCĂRILOR.
SE AFLA ÎNSĂ LA NUMAI O SUTĂ DE PAŞI DE GROTĂ ŞI ERA PREA TÂRZIU...
NUIII... ESTE... ESTE ÎNGROZITOR!!!

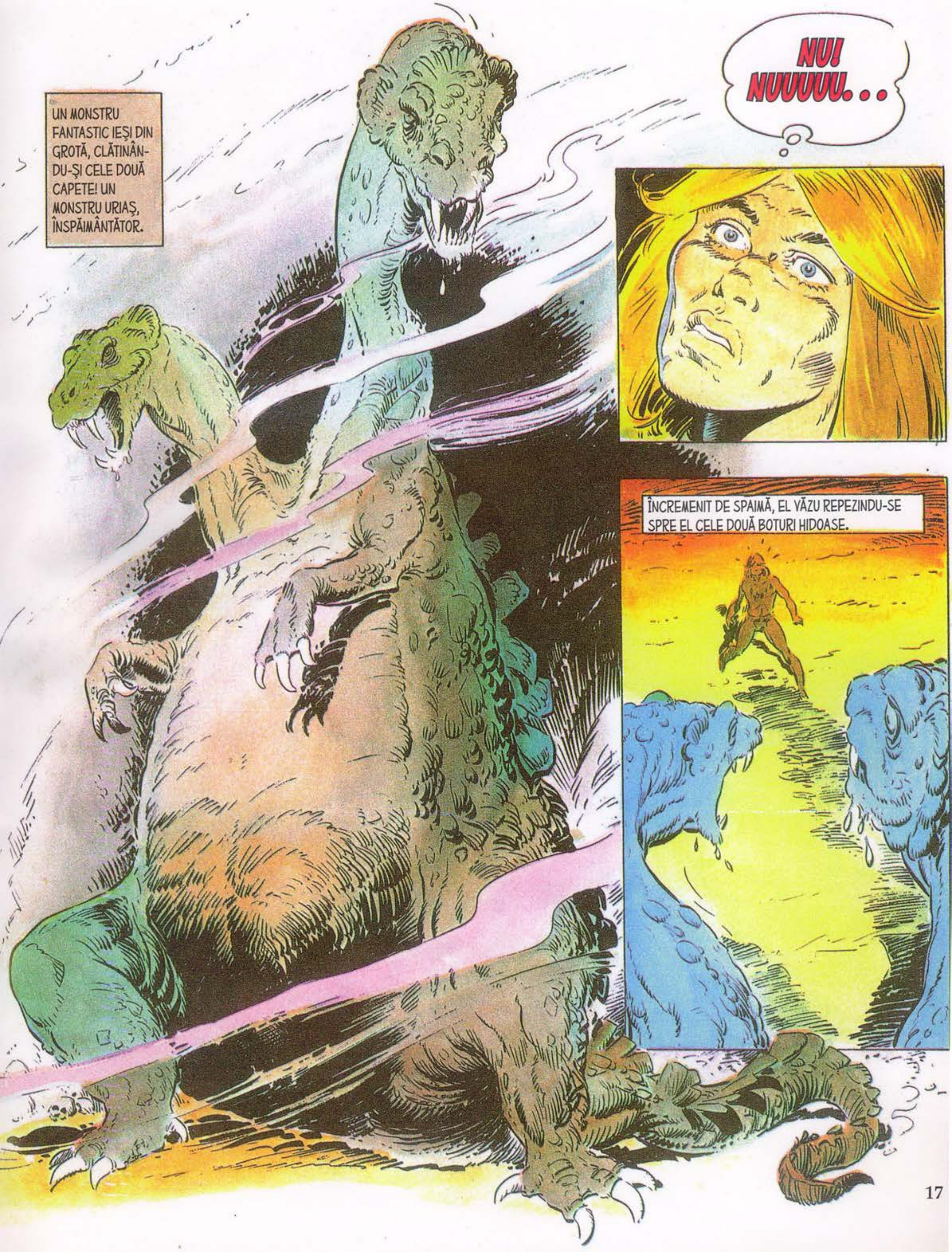
UN MONSTRU FANTASTIC IEŞI DIN GROTĂ, CLĂTINÂNDU-ŞI CELE DOUĂ CAPETE! UN MONSTRU URIAŞ, ÎNSPĂIMÂNTĂTOR.
NU! NUUUUU. . .
ÎNCREMENIT DE SPAIMĂ, EL VĂZU REPEZINDU-SE SPRE EL CELE DOUĂ BOTURI HIDOASE.

UNUL DINTRE ELE ÎL TRÂNTI LA PĂMÂNT, CELĂLALT ÎI ÎNȘFĂCĂ PICIOARELE!
AAARG!
...O CLIPĂ ATÂRNĂ LA CINCIZECI DE PAȘI DE PĂMÂNT...
...SPAIMA AJUNSESE LA CULME... CELE DOUĂ CAPETE ÎȘI DISPUTAU TRUPUL SĂU!!!
AAAAH...

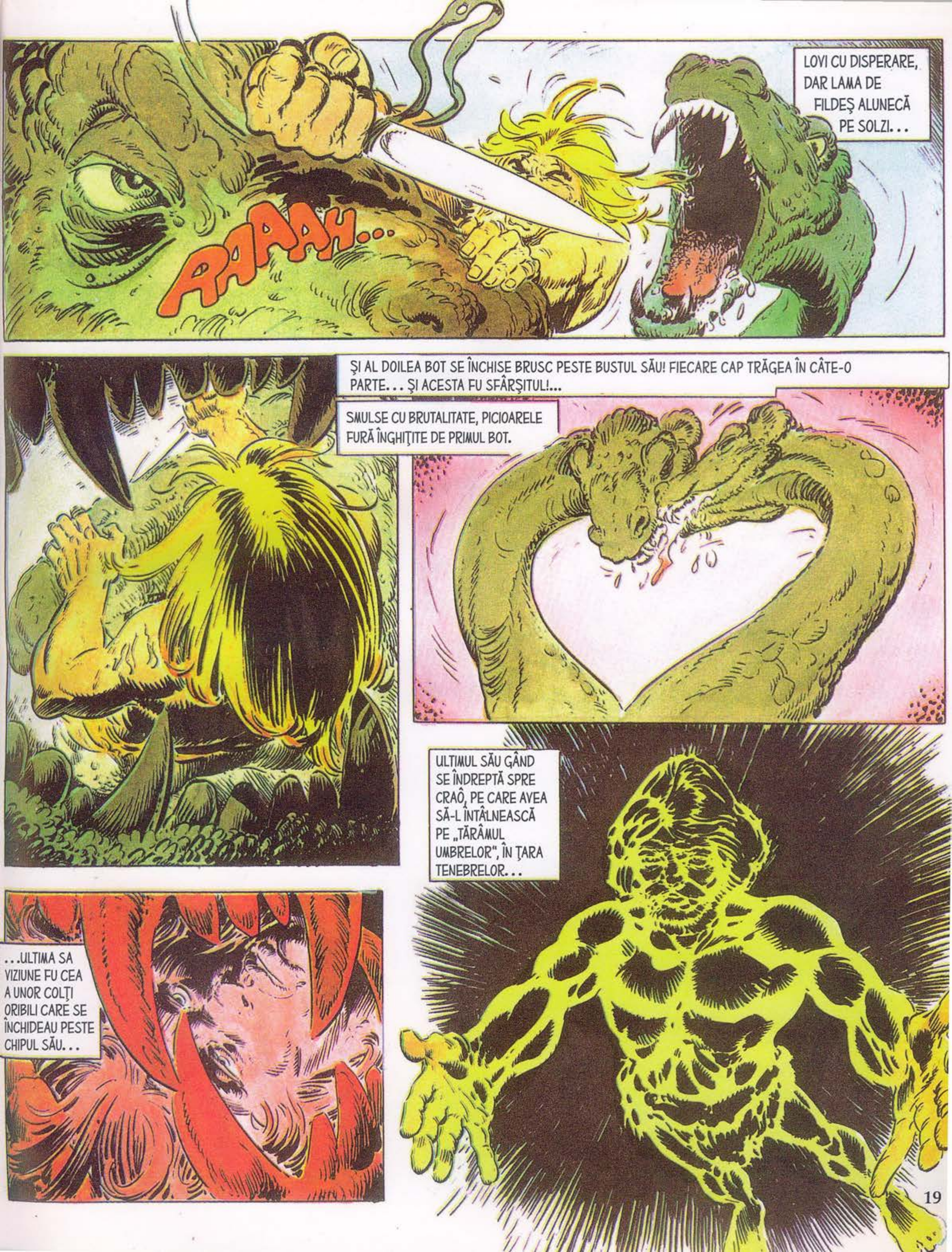
LOVI CU DISPERARE, DAR LAMA DE FILDEŞ ALUNECĂ PE SOLZI...
RAAAH...
ŞI AL DOILEA BOT SE ÎNCHISE BRUSC PESTE BUSTUL SĂU! FIECARE CAP TRĂGEA ÎN CÂTE-O PARTE... ŞI ACESTA FU SFÂRŞITUL!...
SMULSE CU BRUTALITATE, PICIOARELE FURĂ ÎNGHIŢITE DE PRIMUL BOT.
ULTIMUL SĂU GÂND SE ÎNDREPTĂ SPRE CRAÔ, PE CARE AVEA SĂ-L ÎNTÂLNEASCĂ PE „TĂRÂMUL UMBRELOR", ÎN ŢARA TENEBRELOR...
...ULTIMA SA VIZIUNE FU CEA A UNOR COLŢI ORIBILI CARE SE ÎNCHIDEAU PESTE CHIPUL SĂU...

ÎN STRĂFUNDUL ACESTOR TENEBRE LICĂREA UN SOARE PALID... POATE CĂ ERAU MĂRUNTAIELE DE FOC ALE MONSTRULUI CU DOUĂ...
...CAPETE. ACEASTĂ PATĂ DE LUMINĂ CREŞTEA, CREŞTEA, CREŞTEA, DEVENEA STRĂLUCITOARE, DE NESUPORTAT...
VÂNĂTORUL CU „PĂR-DE-FOC" ÎNTREDESCHIDE OCHII!
PUŢINI VÂNĂTORI AU SUPRAVIEŢUIT DUPĂ CE AU MÂNCAT ACESTE CIUPERCI. CEI CARE AU AVUT ACEASTĂ ŞANSĂ SPUN CĂ AU SIMŢIT DURERI CUMPLITE LA PICIOARE ŞI ÎN STOMAC.
...CA ŞI CUM AR FI FOST LOVIŢI DE DUŞMANI INVIZIBILI! APOI AU AVUT VIZIUNI, HALUCINAŢII, CA ÎNTR-UN COŞMAR!

SFÂRŞITUL EPISODULUI

PĂSĂRI SACRE DIN TOATE TIMPURILE

ANIMALELE, ŞI MAI CU SEAMĂ PĂSĂRILE, AU FOST DINTOTDEAUNA RIDICATE LA RANG DE ZEITĂŢI ŞI AU STAT LA ORIGINEA MULTOR LEGENDE.

Pe vremuri, de pildă, anumite păsări erau socotite de „bun" sau de „rău" augur şi, dacă în unele ţări exista credinţa că că barza albă poartă noroc (în Alsacia această tradiţie datează de pe vremea romanilo), alte păsări au fost considerate aducătoare de ghinion şi, din nefericire, au suferit consecinţele acestor credinţe eronate.

Corbul şi răpitoarele

Din pricina penajului şi a croncăniturilor neplăcute, corbii au făcut parte dintotdeauna din categoria păsărilor purtătoare de nenoroc. În Evul Mediu, ei sunt cei pe care-i vedem hrănindu-se cu leşurile spânzuraţilor ori dând roată câmpurilor de bătălie. Răpitoarele nocturte „se bucurau" , şi ele, de aceeaşi reputaţie proastă. Pe vremuri, în ţinuturile de câmpie, se spunea că huhurezul de stâncă sau cucuveaua ţipă pe înserat pe lângă casele luminate, vestind moartea. Explicaţia ştiinţifică este însă cât se poate de simplă: această simpatică micuţă răpitoare, care se hrăneşte mai ales cu insecte, venea să le vâneze la lăsarea serii lângă locuinţele unde era aprinsă o lumină, tocmai fiindcă strălucirea acesteia atrăgea „prada" ei preferată. Tot astfel se spunea că striga, venea să lanseze „strigătul", la căderea nopţii, pe acoperişul câte unei case unde se priveghea un mort – era atrasă,evident, de singura lumină care mai pâlpâia în satul adormit.

Legendele

Mulţi scriitori au întreţinut de-a lungul vremii aceste legende. În secolul al XVII-lea, în „Le Lutrin", cântul III, Boileau spunea:

Acolo, după treizeci de ierni, o bufniţă
Găsi, în zori de zi, un adăpost.
Al nenorocirilor mesager credincios
Ştie prima când se-ntâmplă orice suferinţă.

Şi, fireşte, ca să alunge nenorocul, oamenii omorau pasărea care-l vestea şi apoi îi băteau leşul în cuie pe uşile hambarelor.

Pe de altă parte, despre rândunelele de la ferestre sau de pe hornurile caselor se spunea că anunţă vreme urâtă daca zboară jos. Explicaţia este, şi de data acesta, foarte simplă: la apropierea furtunii, atmosfera se încarcă de umiditate şi împinge insectele spre pământ, tocmai acolo unde păsările se grăbesc să le vâneze!

Zei înaripaţi

În vechile civilizaţii, anumite păsări au jucat roluri simbolice şi adesea au fost ridicate la rang de zeităţi. De pildă quetzalul, o pasăre pe cale de dispariţie în locurile unde trăieşte (Mexic, America de Sud),se bucura de o veneraţie deosebită din partea vechilor populaţii mayaşe şi aztece. Astăzi, ea figurează pe scutul heraldic al Guatemalei, iar unitatea monetară a acestei ţări îi poartă numele.

Însă prima pasăre-zeitate a fost fără îndoială Garuda, marele vultur cu aripi de aur, figură „alegorică" a Tibetului, „pasărea vieţii, care creează şi distruge taote lucrurile". Socotindu-l simbol al puterii, al gloriei şi al geniului, babilonienii, hitiţii etc., i-au dedicat acest vultur lui Jupiter (Zeus, la vechii greci). Mai aproape de epoca noastră, Napoleon I a decorat drapelul marii sale armate cu figura acestei păsări. Mai multe ţări (Austria, Polonia, etc.) au reprezentată pe scutul heraldic această pasăre, iar personaje de seamă ale istoriei franceze, precum Carol cel Mare şi Du Guesclin, au ales un vultur spre a le orna armele.

De la vultur la cocoş

Dintre toţi zeii panteonului egiptean, cel mai puternic era Horus, şoimul, iar în Egiptul antic ibisul sacru era venerat ca personificare a lui Thot, zeul înţelepciunii şi al scrisului. Cucuveaua a fost şi ea socotită, în Grecia antică, pasărea înţelepciunii şi însoţitoarea zeiţei Atena (Minerva, la romani).

Ciocârlia a fost emblema galilor. O legiune romană, alcătuită din soldaţi gali, avea drept semn distinctiv pe căşti aripile acestei păsări. Iată că nu numai oamenii „vremurilor sălbatice" aduceau omagiu „păsărilor sacre".

În zilele noastre, de la aceste vechi civilizaţii care venerau păsările ne- au mai rămas vestigii şi urme ale unor credinţe. Astăzi, prima rândunică pe care o vedem aduce sau nu primăvara. Când auzim cucul cântând şi avem bani în buzunare se spune că avem în faţă un an îmbelşugat, iar acestea nu sunt singurele ziceri care ne reamintesc legăturile altădată mult mai strânse între om şi natură.

Să nu uităm de simbolul naţional al Franţei: cocoşul galic!

RAHAN
FIUL VREMURILOR SĂLBATICE
TRIBUL SĂLBATIC
TEXT: R. LÉCUREUX
DESENE: A. CHÉRET
RAHAN AR FI TREBUIT SĂ AŞTEPTE NOAPTEA PENTRU A SE AVENTURA PE ACEST MAL!
UN CURENT PRIELNIC PURTĂ PLUTA SA SPRE LARG, DAR FIUL LUI CRAÔ ŞTIA CĂ ACEŞTI BĂRBAŢI, PE AMBARCAŢIUNILE LOR UŞOARE, ÎL VOR PRINDE ÎN SCURTĂ VREME...
CREZUSE CĂ LUNGUL SĂU DRUM PE „FLUVIUL-FĂRĂ-SFÂRŞIT" SE VA ÎNCHEIA PE ACEST ŢĂRM... DAR DESTINUL HOTĂRÂSE ALTFEL.
...APROPIEREA SA FUSESE PRIMITĂ CU STRIGĂTE AMENINŢĂTOARE. OAMENII SĂRISERĂ ÎN BĂRCILE LOR PENTRU A-L VÂNA.

SE VEDEA CĂ URMĂRITORII ERAU FOARTE PUTERNICI, CĂCI, ÎN CIUDA DISTANŢEI MARI, LĂNCILE LOR CĂDEAU ÎN JURUL PLUTEI.
UNA DINTRE ELE SE ÎNFIPSE ÎNTRE GAMBELE SALE!
SCHTONK
RAHAN NU SE POATE APĂRA! EL VA AJUNGE PE „TĂRÂMUL UMBRELOR"!
UN STRIGĂT DE TRIUMF RĂSUNĂ DINSPRE BARCA CEA MAI APROPIATĂ...
L-AM NIMERIT PE DUŞMANUL CU „PĂR-DE-FOC"!
PE PLUTA SA, RAHAN SE CLĂTINA. . . MÂINILE I SE CRISPARĂ PE LUNGA LANCE ÎNFIPTĂ ÎN PIEPTUL SĂU!!!
CĂZU ÎN APĂ ŞI COADA LĂNCII DISPĂRU SUB SPUMĂ.
STRIGĂTELE DE BUCU-RIE SPORIRĂ...

...DAR FIUL LUI CRAÔ NU LE MAI AUZEA. TRIBUL SĂLBATIC SE ÎNDREPTĂ SPRE LOCUL ÎN CARE TRUPUL LUI RAHAN FUSESE ÎNGHIȚIT DE APE.
MULT TIMP DUPĂ ACEEA, DEALURILE ÎNALTE DISPĂREAU ÎN ÎNTUNERIC. ACEI OAMENI BRUTALI ÎȘI RECÂȘTIGASERĂ TERITORIUL...
...UN FOC SE APRINSE PE MAL. ÎN JURUL LUI VÂNĂTORII RÂDEAU ȘI CHIUIAU. FĂRĂ ÎNDOIALĂ, SĂRBĂTOREAU MOARTEA LUI RAHAN!
ÎNTR-ADEVĂR...
CE PĂCAT CĂ „DUȘMANUL" CU „PĂR-DE-FOC" ESTE MORT! L-AM FI PUTUT SUPUNE LA TREI PROBE!
VÂNTUL DIN LARG PURTĂ ACELE CUVINTE FUNESTE PÂNĂ LA STÂNCILE BICIUITE DE VALURI...

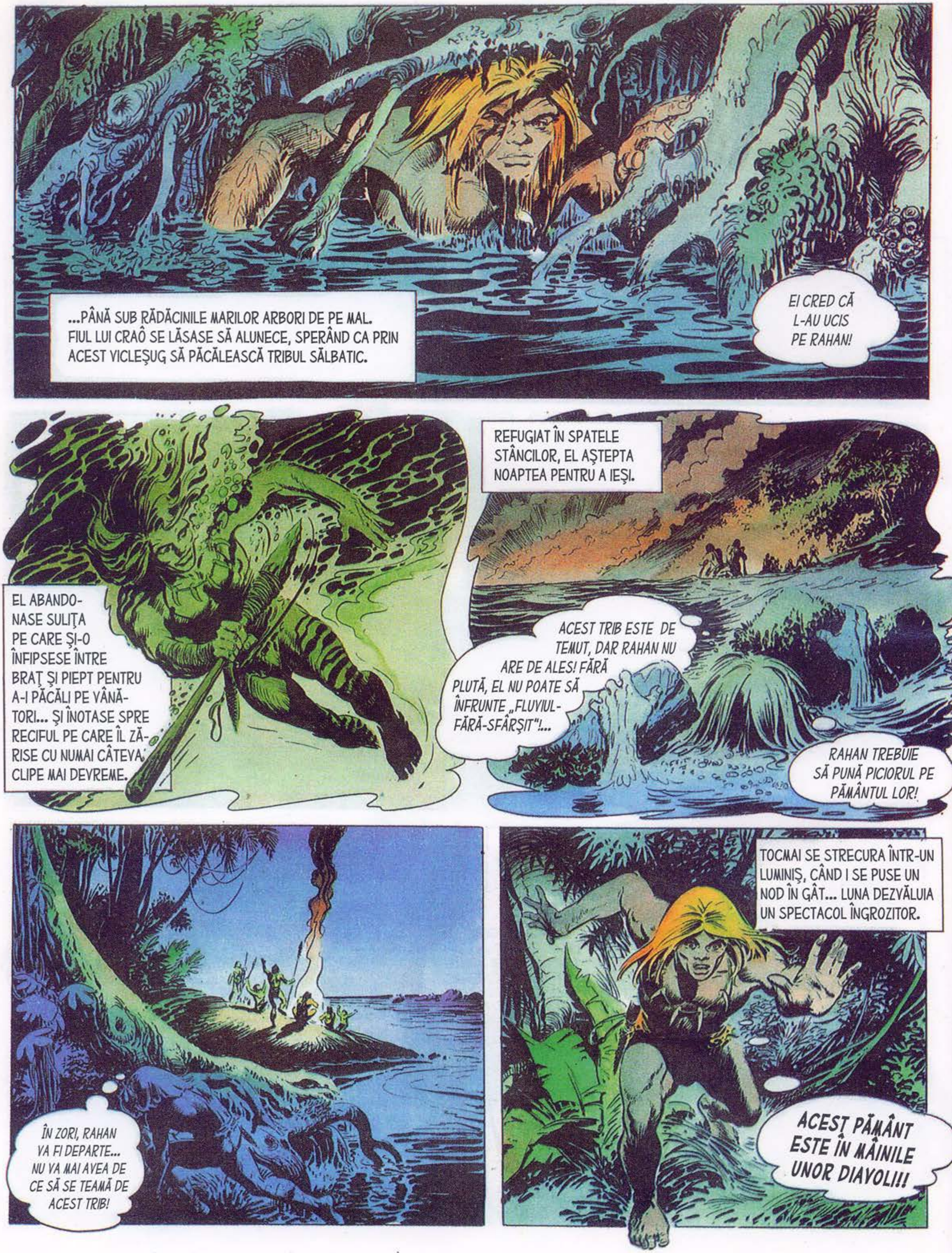
...PÂNĂ SUB RĂDĂCINILE MARILOR ARBORI DE PE MAL. FIUL LUI CRAÔ SE LĂSASE SĂ ALUNECE, SPERÂND CA PRIN ACEST VICLEŞUG SĂ PĂCĂLEASCĂ TRIBUL SĂLBATIC.
EI CRED CĂ L-AU UCIS PE RAHAN!
EL ABANDONASE SULIŢA PE CARE ŞI-O ÎNFIPSESE ÎNTRE BRAŢ ŞI PIEPT PENTRU A-I PĂCĂLI PE VÂNĂTORI... ŞI ÎNOTASE SPRE RECIFUL PE CARE ÎL ZĂRISE CU NUMAI CÂTEVA CLIPE MAI DEVREME.
REFUGIAT ÎN SPATELE STÂNCILOR, EL AŞTEPTA NOAPTEA PENTRU A IEŞI.
ACEST TRIB ESTE DE TEMUT, DAR RAHAN NU ARE DE ALES! FĂRĂ PLUTĂ, EL NU POATE SĂ ÎNFRUNTE „FLUVIUL-FĂRĂ-SFÂRŞIT"!...
RAHAN TREBUIE SĂ PUNĂ PICIORUL PE PĂMÂNTUL LOR!
ÎN ZORI, RAHAN VA FI DEPARTE... NU VA MAI AVEA DE CE SĂ SE TEAMĂ DE ACEST TRIB!
TOCMAI SE STRECURA ÎNTR-UN LUMINIŞ, CÂND I SE PUSE UN NOD ÎN GÂT... LUNA DEZVĂLUIA UN SPECTACOL ÎNGROZITOR.
ACEST PĂMÂNT ESTE ÎN MÂINILE UNOR DIAVOLI!!

ICI ŞI COLO, PARI LUNGI ERAU ÎNFIPŢI ÎN PĂMÂNT... LEGATE DE ACEŞTI PARI ATÂRNAU CADAVRE, CE PĂREAU CĂ VIN DE PE „TĂRÂMUL UMBRELOR".
IATĂ CE SOARTĂ ÎL AŞTEPTA PE RAHAN DACĂ TRIBUL ŢĂRMULUI L-AR FI CAPTURAT!
FIUL LUI CRAÔ SE PREGĂTEA SĂ PLECE DIN SINISTRUL LUMINIŞ, CÂND ÎN ÎNTUNERIC SE AUZI UN GEAMĂT.
AAAHEUUG!!
O CLIPĂ MAI TÂRZIU, EL DESCOPERI UN BĂTRÂN CRUCIFICAT, ZĂCÂND LA PĂMÂNT...
NU MĂ LĂSA SĂ SUFĂR... UCIDE-MĂ... UCIDE-MĂ!...
SĂ TE UCID?... DE CE ŢI-AR LUA RAHAN VIAŢA?... DIN CONTRĂ, EL TE VA ELIBERA!
CUŢITUL DE FILDEŞ SE IVI DIN TEACA DE ŞOPÂRLĂ.

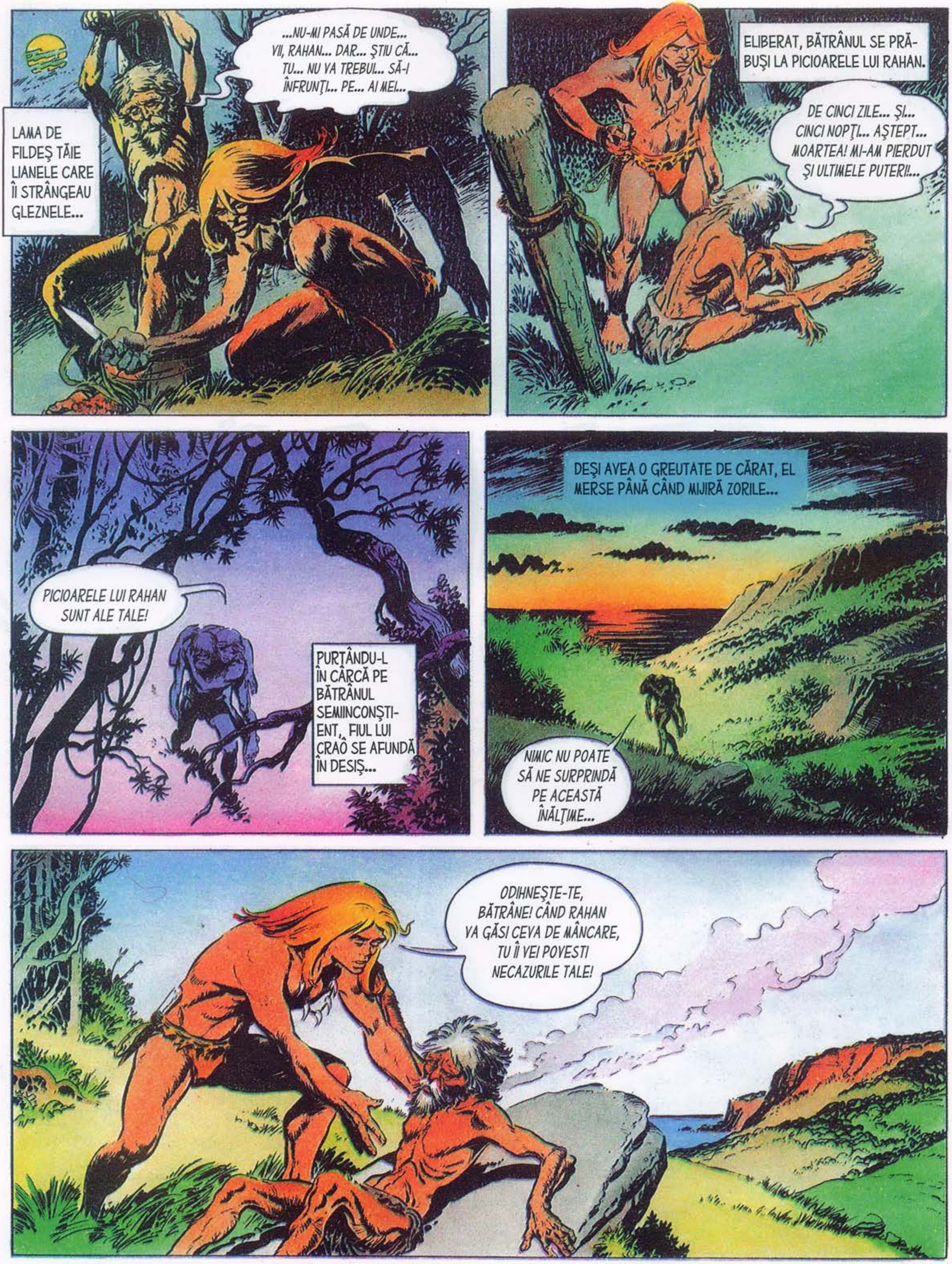

LAMA DE FILDEŞ TĂIE LIANELE CARE ÎI STRÂNGEAU GLEZNELE...
...NU-MI PASĂ DE UNDE... VII, RAHAN... DAR... ŞTIU CĂ... TU... NU VA TREBUI... SĂ-I ÎNFRUNŢI... PE... AI MEI...
ELIBERAT, BĂTRÂNUL SE PRĂBUŞI LA PICIOARELE LUI RAHAN.
DE CINCI ZILE... ŞI... CINCI NOPŢI... AŞTEPT... MOARTEA! MI-AM PIERDUT ŞI ULTIMELE PUTERI!...
PICIOARELE LUI RAHAN SUNT ALE TALE!
PURTÂNDU-L ÎN CÂRCĂ PE BĂTRÂNUL SEMIINCONŞTIENT, FIUL LUI CRAO SE AFUNDĂ ÎN DESIŞ...
DEŞI AVEA O GREUTATE DE CĂRAT, EL MERSE PÂNĂ CÂND MIJIRĂ ZORILE...
NIMIC NU POATE SĂ NE SURPRINDĂ PE ACEASTĂ ÎNĂLŢIME...
ODIHNEŞTE-TE, BĂTRÂNE! CÂND RAHAN VA GĂSI CEVA DE MÂNCARE, TU ÎI VEI POVESTI NECAZURILE TALE!

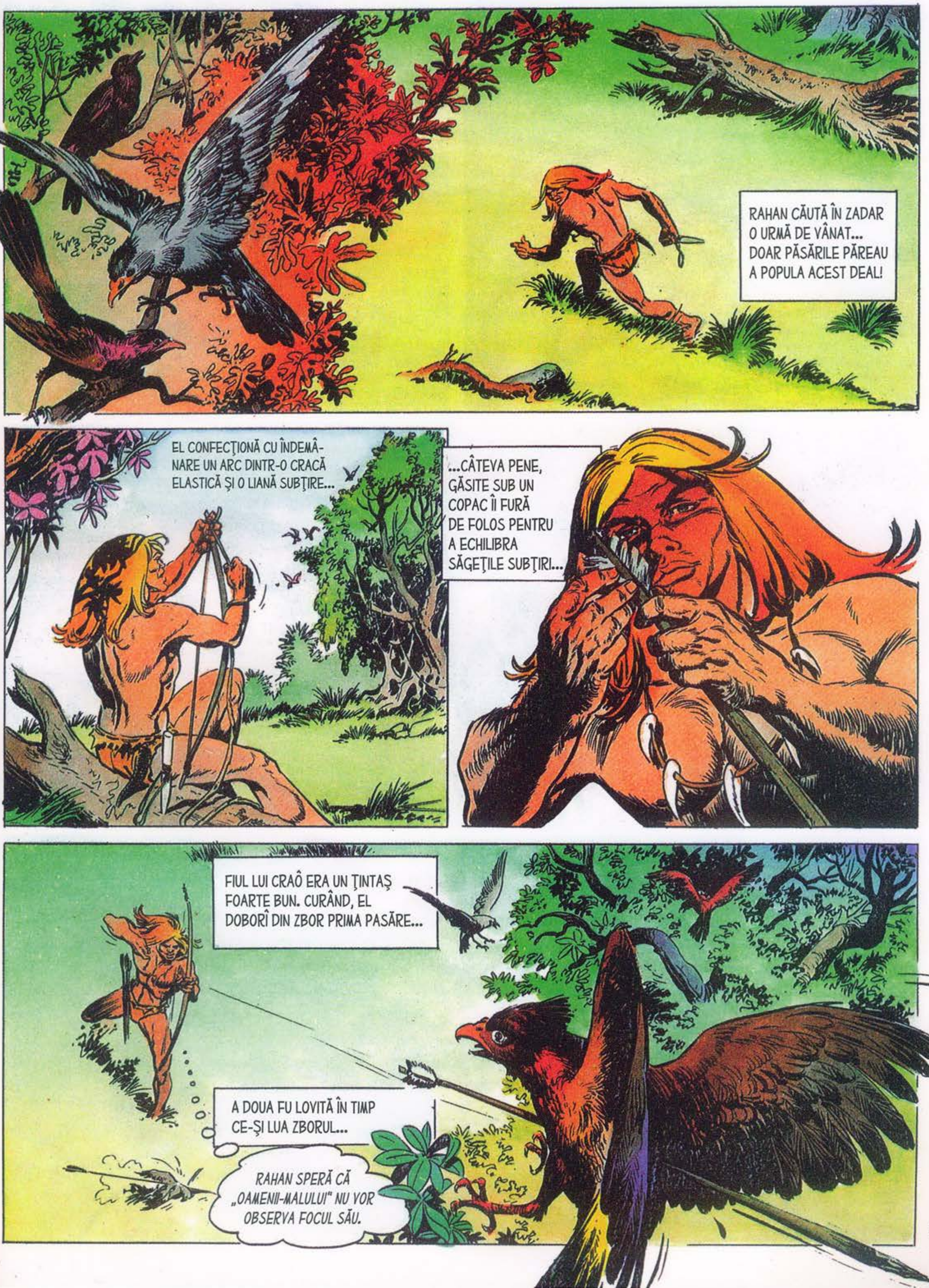
RAHAN CĂUTĂ ÎN ZADAR O URMĂ DE VÂNAT... DOAR PĂSĂRILE PĂREAU A POPULA ACEST DEAL!
EL CONFECŢIONĂ CU ÎNDEMÂNARE UN ARC DINTR-O CRACĂ ELASTICĂ ŞI O LIANĂ SUBŢIRE...
...CÂTEVA PENE, GĂSITE SUB UN COPAC ÎI FURĂ DE FOLOS PENTRU A ECHILIBRA SĂGEŢILE SUBŢIRI...
FIUL LUI CRAÔ ERA UN ŢINTAŞ FOARTE BUN. CURÂND, EL DOBORÎ DIN ZBOR PRIMA PASĂRE...
A DOUA FU LOVITĂ ÎN TIMP CE-ŞI LUA ZBORUL...
RAHAN SPERĂ CĂ „OAMENII-MALULUI" NU VOR OBSERVA FOCUL SĂU.

PUŢIN MAI TÂRZIU...
ALTĂDATĂ, TOŢI BĂRBAŢII TRIBULUI ERAU BUNI!... ŞI GENEROŞI... CA RAHAN!... DAR CĂPETENIA NOASTRĂ A AJUNS PE „TĂRÂMUL UMBRELOR"!...
...ŞI A FOST ÎNLOCUIT... DE CĂTRE GAYA-CEL-CRUD... GAYA S-A IMPUS... TRIBU-LUI... ŞI A IMPUS LEGEA SA SĂLBATICĂ... PEN-TRU EL... SINGURA MĂSURĂ A FORŢEI!...
...OAMENII CEI MAI SLABI SUNT ALUNGAŢI DIN TRIB!... CEI CARE I SE OPUN LUI GAYA SUNT... LĂSAŢI PRĂDĂTORILOR, ÎN ACEL LUMINIŞ... UNDE M-AI GĂSIT TU...
DE CE NU-ŞI GĂSEŞTE TRIBUL O CĂPETENIE MAI BUNĂ?!
TOŢI SE TEM DE GAYA!... EU SUNT ULTIMUL CARE A AVUT ÎNDRĂZNEALA SĂ I SE OPUNĂ ACESTUI SĂLBATIC!...
ÎNTRE TIMP...
...CINEVA L-A ELIBERAT PE BĂTRÂNUL THAMUK, GAYA! UITĂ-TE... LEGĂTURILE AU FOST TĂIATE. LE-AM GĂSIT ÎN LUMINIŞ!

CEL CARE A ÎNDRĂZNIT SĂ MI SE ÎMPOTRIVEASCĂ VA CUNOAŞTE PEDEAPSA MORŢII!
PRIVIREA LUI GAYA SE PLIMBA PE DEASUPRA DEALURILOR... PRIVIREA I OPRI BRUSC ASUPRA UNEI DÂRE DE FUM...
...CARE SE RIDICA DIN FRUNZIŞ...
HA! HA! HA! THAMUK S-A DAT DE GOL! DOAR EL PUTEA SĂ APRINDĂ ACEL FOC!
CEI CARE ÎL ADUC PE THAMUK VOR AVEA PARTE DE DOUĂ PORŢII DE CARNE!...
CÂŢIVA BĂRBAŢI SE REPEZISERĂ DEJA SPRE JUNGLĂ...
...CEVA MAI TÂRZIU, STRIGĂTELE ŞI CHEMĂRILE LOR AJUNSERĂ LA FIUL LUI CRAÔ...
VÂNĂTORII LUI GAYA TE CAUTĂ, THAMUK! VEI AVEA PUTEREA SĂ FUGI?...
BĂTRÂNUL FĂCU UN EFORT, DAR CĂZU ÎNAPOI PE PIATRĂ...
VAI... NU... NU VOI FACE NICI ZECE PAŞI!
ATUNCI, RAHAN ÎI VA FACE PE ACEŞTI OAMENI SĂ NE PIARDĂ URMA!

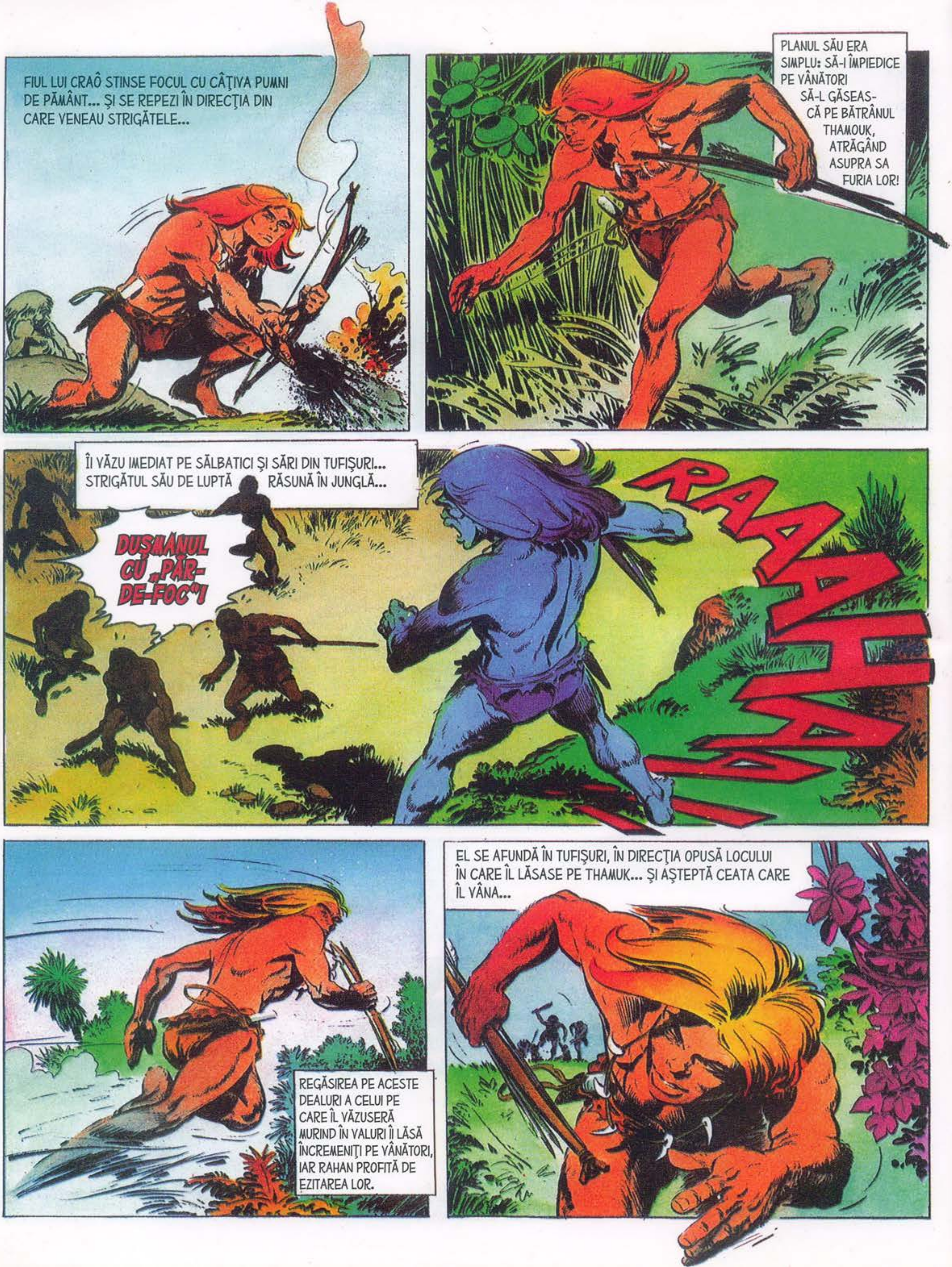
FIUL LUI CRAÔ STINSE FOCUL CU CÂŢIVA PUMNI DE PĂMÂNT... ŞI SE REPEZI ÎN DIRECŢIA DIN CARE VENEAU STRIGĂTELE...
PLANUL SĂU ERA SIMPLU: SĂ-I ÎMPIEDICE PE VÂNĂTORI SĂ-L GĂSEASCĂ PE BĂTRÂNUL THAMOUK, ATRĂGÂND ASUPRA SA FURIA LOR!
ÎI VĂZU IMEDIAT PE SĂLBATICI ŞI SĂRI DIN TUFIŞURI... STRIGĂTUL SĂU DE LUPTĂ RĂSUNĂ ÎN JUNGLĂ...
DUŞMANUL CU „PĂR-DE-FOC"!
RAAAAHHAA
REGĂSIREA PE ACESTE DEALURI A CELUI PE CARE ÎL VĂZUSERĂ MURIND ÎN VALURI ÎI LĂSĂ ÎNCREMENIŢI PE VÂNĂTORI, IAR RAHAN PROFITĂ DE EZITAREA LOR.
EL SE AFUNDĂ ÎN TUFIŞURI, ÎN DIRECŢIA OPUSĂ LOCULUI ÎN CARE ÎL LĂSASE PE THAMUK... ŞI AŞTEPTĂ CEATA CARE ÎL VÂNA...

BĂTRÂNUL THAMUK ESTE ÎN AFARA PERICOLULUI! RAHAN TREBUIE SĂ SE GÂNDEASCĂ ACUM LA PROPRIA SOARTĂ!
AHAAAAAH!!
FRUNZIŞUL ÎI ASCUNDEA ÎNSĂ VEDERII O GROAPĂ NU PREA ADÂNCĂ, ÎN CARE SE ROSTOGOLI.
...CAPUL I SE LOVI DE O PIATRĂ, DAR MAI APUCĂ SĂ VADĂ SILUETELE URMĂRITORILOR SĂI ÎNAINTE DE A-ŞI PIERDE CUNOŞTINŢA...
ÎN PICIOARE, „PĂR-DE-FOC"! ÎN PICIOARE! LUI GAYA NU-I PLACE SĂ AŞTEPTE.
CÂND ÎŞI REVENI, ÎNCHEIETURILE MÂINILOR SALE ERAU LEGATE ZDRAVĂN. ÎI LUASERĂ CUŢITUL.
O CLIPĂ MAI TÂRZIU, ERA TÂRÂT PRIN JUNGLĂ, SPRE MALUL CARE SE ZĂREA PRIN FRUNZIŞ.

RECUNOSCÂNDU-L PE PRIZONIER, GAYA-CEL-CRUD AVU O TRESĂRIRE DE SPAIMĂ.
SĂ AI TU OARE PUTEREA DE A REVENI DE PE „TĂRÂMUL UMBRELOR"?!
DUPĂ CARE RÂNJI...
SĂ ŞTII, „PĂR-DE-FOC", CĂ NOI AVEM PUTEREA DE A TE FACE SĂ AJUNGI DIN NOU ACOLO!
UN VÂNĂTOR ÎI DĂDU CĂPETENIEI GAYA CUŢITUL DE FILDEŞ...
GAYA N-A MAI VĂZUT NICIODATĂ O ARMĂ ATÂT DE FRUMOASĂ, DE NETEDĂ ŞI CARE SĂ TAIE ATÂT DE BINE! VA FI O AMINTIRE MINUNATĂ DE LA „PĂR-DE-FOC"!!
TU EŞTI CEL CARE L-A ELIBERAT PE BĂTRÂNUL THAMUK, NU-I AŞA? CE S-A ÎNTÂMPLAT CU ACEL BĂTRÂN NEBUN? VORBEŞTE! VORBEŞTE!
VÂRFUL CUŢITULUI ÎMPUNGEA TORSUL LUI RAHAN...
BĂRBAŢII SE UITAU MIRAŢI LA ACEST NECUNOSCUT CARE AVEA ÎNDRĂZNEALA DE A LE ÎNFRUNTA CĂPETENIA.
GAYA NU RESPECTĂ DECÂT FORŢA ŞI VIOLENŢA! DE CE NU ACCEPTĂ O LUPTĂ DREAPTĂ CU RAHAN?

ȚI-AM PUS O ÎNTREBARE! CE AȘTEPȚI CA SĂ RĂSPUNZI?
CUM APĂSAREA LAMEI DE FILDEȘ DEVENEA TOT MAI PUTERNICĂ...
FIUL LUI CRAÔ REACȚIONĂ. PUMNII SĂI LEGAȚI SE RIDICARĂ BRUSC, CĂZÂND CU BRUTALITATE PE CAPUL LUI GAYA...
...CARE SE ÎNDOI DE LA MIJLOC PENTRU A FI IMEDIAT REDRESAT CU O TERIBILĂ LOVITURĂ DE GENUNCHI!
RAAAHAA!
UN MURMUR APROBATOR SALUTĂ ACEASTĂ REACȚIE. TRIBUL APRECIA ÎN MOD VIZIBIL CURAJUL PRIZONIERULUI...
ÎN CURÂND, RAHAN NU VA MAI FI ATÂT DE ÎNDRĂZNEȚ!
DUCEȚI-L PE „PĂR-DE-FOC" LA VĂGĂUNĂ!
ÎN OCHII LUI GAYA-CEL-CRUD SE GHICEA DORINȚA DE A UCIDE...

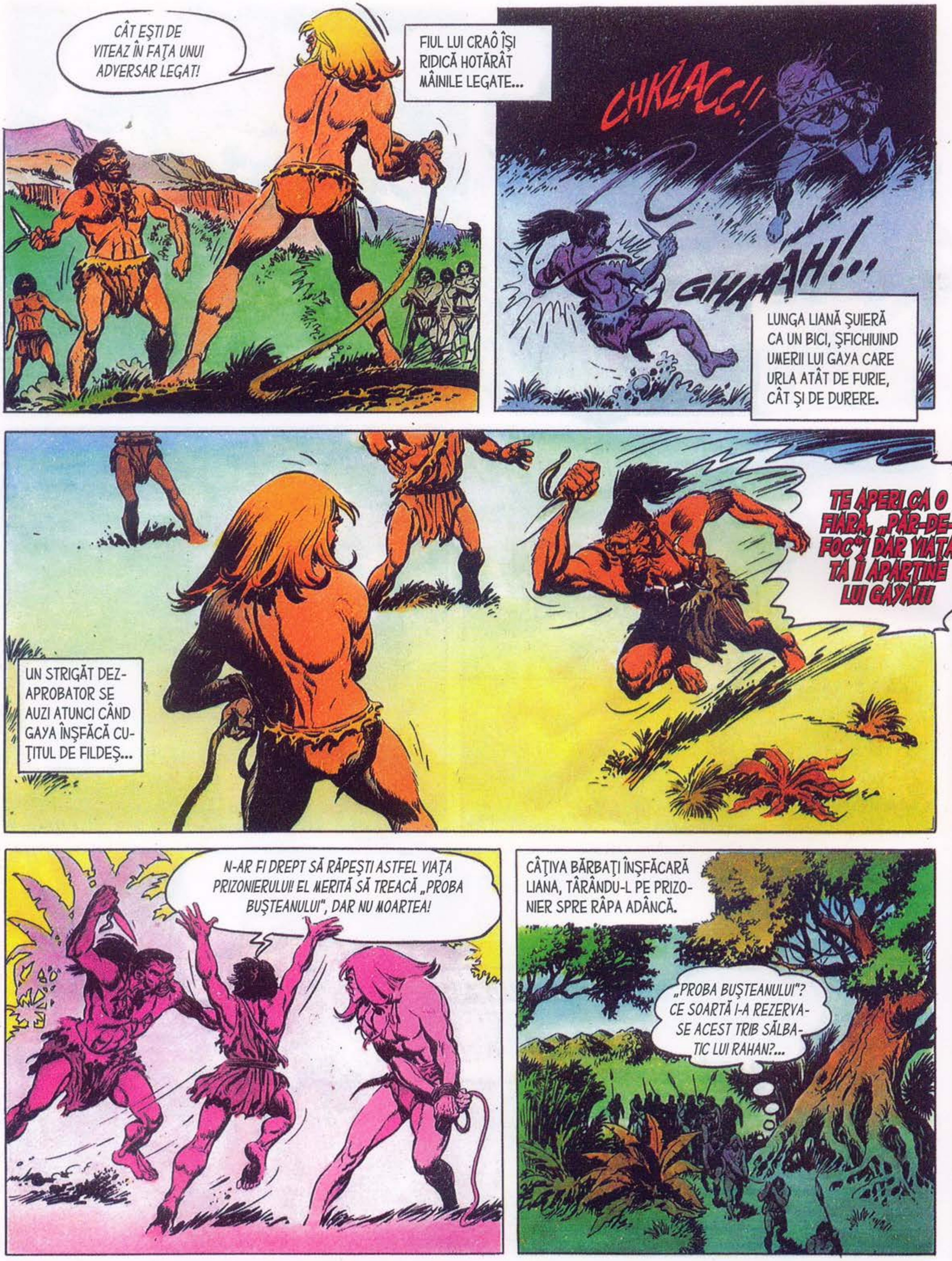
CÂT EŞTI DE VITEAZ ÎN FAŢA UNUI ADVERSAR LEGAT!
FIUL LUI CRAÔ ÎŞI RIDICĂ HOTĂRÂT MÂINILE LEGATE...
CHKLACC!!
GHAAAH!...
LUNGA LIANĂ ŞUIERĂ CA UN BICI, ŞFICHIUIND UMERII LUI GAYA CARE URLA ATÂT DE FURIE, CÂT ŞI DE DURERE.
UN STRIGĂT DEZAPROBATOR SE AUZI ATUNCI CÂND GAYA ÎNŞFĂCĂ CUŢITUL DE FILDEŞ...
TE APERI CA O FIARĂ, „PĂR-DE-FOC"! DAR VIAŢA TA ÎI APARŢINE LUI GAYA!!!
N-AR FI DREPT SĂ RĂPEŞTI ASTFEL VIAŢA PRIZONIERULUI! EL MERITĂ SĂ TREACĂ „PROBA BUŞTEANULUI", DAR NU MOARTEA!
CÂŢIVA BĂRBAŢI ÎNŞFĂCARĂ LIANA, TÂRÂNDU-L PE PRIZONIER SPRE RÂPA ADÂNCĂ.
„PROBA BUŞTEANULUI"? CE SOARTĂ I-A REZERVASE ACEST TRIB SĂLBATIC LUI RAHAN?...

DACĂ MEMBRELE LUI „PĂR-DE-FOC" REZISTĂ PÂNĂ ÎN ZORI, EL NU VA MAI DORI SĂ-L ÎNFRUNTE PE GAYA!
PUŢIN MAI TÂRZIU, FIUL LUI CRAÔ ÎNŢELEGEA CARE VA FI CAZNA SA... LIANA CARE ÎI LEGA ÎNCHEIETURILE MÂINILOR FU ÎNNODATĂ DE UN COPAC... VÂNĂTORII ÎI LEGARĂ APOI GLEZNELE...
...ŞI LEGARĂ ACEASTĂ A DOUA LIANĂ DE UN TRUNCHI GREU.
CÂND ARUNCARĂ BUŞTEANUL ÎN GOL, RAHAN CREZU CĂ I-AU FOST SMULSE BRAŢELE ŞI PICIOARELE...
EL REUŞI SĂ-ŞI OPREASCĂ STRIGĂTUL DE DURERE, ATRĂGÂNDU-ŞI ÎNCĂ O DATĂ RESPECTUL TORŢIONARILOR SĂI.
OBICEIUL TRIBULUI CERE CA ADVERSARUL CURAJOS SĂ-ŞI PĂSTREZE ARMA!
CU UN SUSPIN DE AMĂRĂCIUNE, GAYA PUSE CUŢITUL ÎN TEACA DE ŞOPÂRLĂ.
NU VEI MAI VEDEA RĂSĂRITUL SOARELUI, „PĂR-DE-FOC"!!!

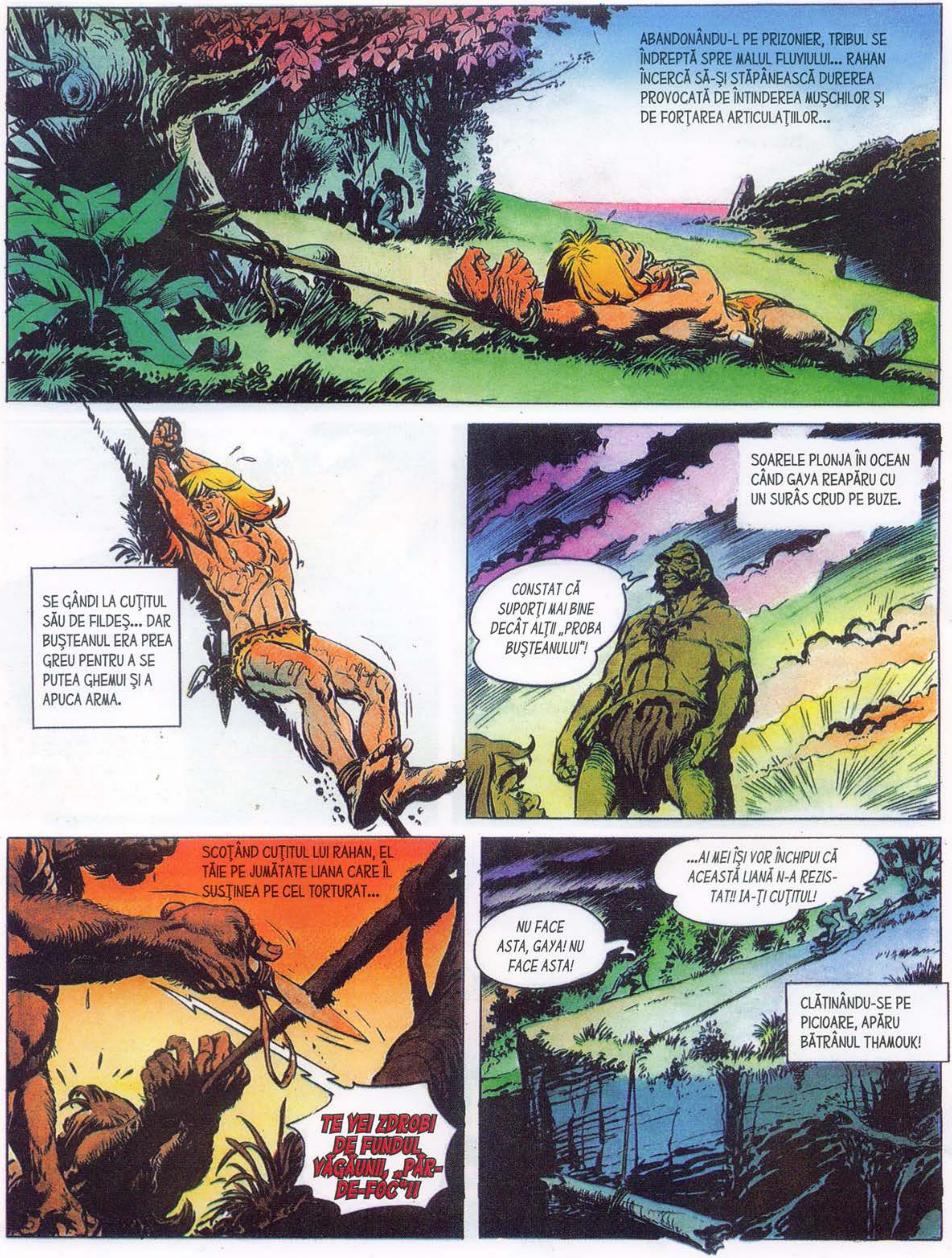
ABANDONÂNDU-L PE PRIZONIER, TRIBUL SE ÎNDREPTĂ SPRE MALUL FLUVIULUI... RAHAN ÎNCERCĂ SĂ-ŞI STĂPÂNEASCĂ DUREREA PROVOCATĂ DE ÎNTINDEREA MUŞCHILOR ŞI DE FORŢAREA ARTICULAŢIILOR...
SE GÂNDI LA CUŢITUL SĂU DE FILDEŞ... DAR BUŞTEANUL ERA PREA GREU PENTRU A SE PUTEA GHEMUI ŞI A APUCA ARMA.
SOARELE PLONJA ÎN OCEAN CÂND GAYA REAPĂRU CU UN SURÂS CRUD PE BUZE.
CONSTAT CĂ SUPORŢI MAI BINE DECÂT ALŢII „PROBA BUŞTEANULUI"!
SCOŢÂND CUŢITUL LUI RAHAN, EL TĂIE PE JUMĂTATE LIANA CARE ÎL SUSŢINEA PE CEL TORTURAT...
TE VEI ZDROBI DE FUNDUL VĂGĂUNII, „PĂR-DE-FOC"!!
...AI MEI ÎŞI VOR ÎNCHIPUI CĂ ACEASTĂ LIANĂ N-A REZISTAT!! IA-ŢI CUŢITUL!
NU FACE ASTA, GAYA! NU FACE ASTA!
CLĂTINÂNDU-SE PE PICIOARE, APĂRU BĂTRÂNUL THAMOUK!

VEI MERGE SĂ TE ÎNTÂLNEŞTI CU RAHAN ÎN PRĂPASTIE, THAMOUK!!
FIUL LUI CRAÔ SIMŢI CUM FIBRELE LIANEI SE RUP UNA CÂTE UNA...
CRRC!
...LEGĂTURA PLESNI DINTR-ODATĂ, IAR RAHAN ÎNCEPU SĂ ALUNECE PE SPATE ÎNSPRE PRĂPASTIE...
HAI HAI HAI ADIO, „PĂR-DE-FOC"... ADIO...
AOOOUOUHAAAHH!!
GAYA VA MURI ODATĂ CU RAHAN!
RAHAN PRINSESE GLEZNELE LUI GAYA...
URLÂND ÎNGROZITOR, CĂPETENIA ALUNECA LA RÂNDUL SĂU SPRE PRĂPASTIE! ÎN ZADAR ÎNCERCA SĂ-ŞI ÎNFIGĂ DEGETELE ÎN PĂMÂNT, CUPRINS DE DISPERARE...
AAARGH!!
BĂTRÂNUL THAMOUK ÎI VĂZU PE CEI DOI BĂRBAŢI DISPĂRÂND ÎN GOL... UN STRIGĂT TERIBIL DE DURERE SE AUZI IMEDIAT...

GAYA REUŞISE SĂ SE PRINDĂ DE O RADĂCINĂ, DAR TREBUIA ACUM SĂ SUPORTE DEASUPRA VĂGĂUNII GREUTATEA LUI RAHAN... CARE ZĂRISE UN PIC MAI JOS UN IEŞIND DIN PIATRĂ.
GAYA NU ARE DE ALES: SAU REZISTĂ, SAU ÎŞI DĂ DRUMUL ŞI MOARE ÎMPREUNĂ CU RAHAN!
FIUL LUI CRAÔ IMPRIMĂ O MIŞCARE DE BALANS TRUNCHIULUI CEL GREU...
RAAAHAA!!
CÂND ACESTA AJUNSE SUB PLATFORMĂ, EL LĂSĂ GLEZNELE LUI GAYA...
CĂDEREA FU DURĂ, DAR PENTRU MOMENT ERA SALVAT. O CLIPĂ MAI TÂRZIU, EL SCĂPA DE LEGĂTURI...
ALERTAŢI DE STRIGĂTE, BĂRBAŢII TRIBULUI SĂLBATIC SE REPEZIRĂ ÎNTR-ACOLO. LA CAPĂTUL PUTERILOR, GAYA ÎI IMPLORA SĂ-I SARĂ ÎN AJUTOR...

DAR NICIUNUL DINTRE BĂRBAŢI NU SE SUPUSE! GAYA-CEL-CRUD VOISE SĂ-L UCIDĂ PE PRIZONIER... GAYA NU RESPECTASE „PROBA BUŞTEANULUI“... GAYA TREBUIA SĂ MOARĂ!
AI CONDUS PREA MULT TRIBUL PRIN FORŢĂ, GAYA! ESTE DREPT CA ACEASTĂ FORŢĂ SĂ TE PĂRĂSEASCĂ!
ARUNCARĂ ÎN SCHIMB O LIANĂ CĂTRE FIUL LUI CRAÔ.
AI SUPORTAT PLIN DE CURAJ ACEASTĂ PROBĂ, „PĂR-DE-FOC“! NU MAI AI DE CE SĂ TE TEMI DE NOI!
LIPIT DE PERETELE ABRUPT, SUB CARE SE CĂSCA VĂGĂUNA FĂRĂ FUND, GAYA-CEL-CRUD CEREA AJUTOR... DAR NIMĂNUI NU-I PĂSA DE CHINURILE SALE.
AI PUTEA SĂ TE ARĂŢI MAI GENEROS FAŢĂ DE EL, THAMUK?
NU, RAHAN! TRIBUL NOSTRU A SUFERIT PREA MULT DIN CAUZA HOTĂRÂRILOR LUATE DE ACEST SĂLBATIC!

SFÂRŞITUL EPISODULUI

DESCOPERĂ ÇELE 10 DIFERENȚE DINTRE CELE DOUĂ IMAGINI!

RAHAN
FIUL VREMURILOR ...TICE
INTRIGAT DE CIUDATA PĂDURE PE CARE O DESCOPERISE ÎN FUNDUL VĂII, FIUL LUI CRAÔ NU OBSERVĂ IMEDIAT REPTILA ENORMĂ CARE STĂTEA ÎNCOLĂCITĂ PRINTRE RAMURI.
PĂDUREA DE SECURI
TEXT: R. LÉCUREUX
DESENE: A. CHÉRET
CÂND FÂŞÂITUL UŞOR PRODUS DE SOLZI ÎL PUSE ÎN ALERTĂ, ERA PREA TÂRZIU: ŞARPELE ERA DEJA APROAPE...
ÎNAPOI, BOAK!! RAHAN ŢI-A ÎNCĂLCAT TERITORIUL NUMAI PENTRU A SE ORIENTA! EL NU DOREŞTE LUPTA!
RAHAN NICI MĂCAR NU DUSE MÂNA LA CUŢITUL DE FILDEŞ...

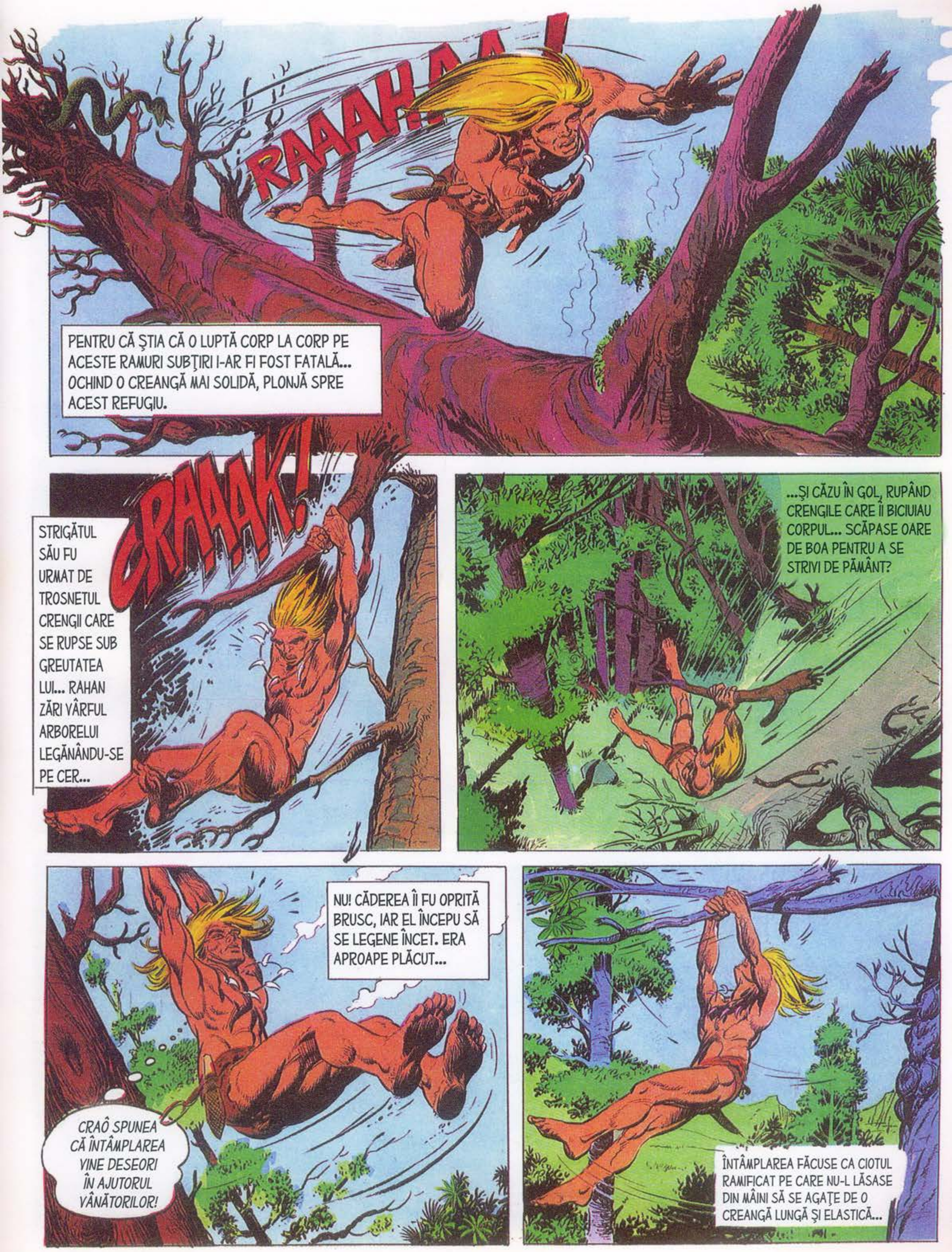
RAAAHAAA!
PENTRU CĂ ŞTIA CĂ O LUPTĂ CORP LA CORP PE ACESTE RAMURI SUBŢIRI I-AR FI FOST FATALĂ... OCHIND O CREANGĂ MAI SOLIDĂ, PLONJĂ SPRE ACEST REFUGIU.
CRAAAK!
STRIGĂTUL SĂU FU URMAT DE TROSNETUL CRENGII CARE SE RUPSE SUB GREUTATEA LUI... RAHAN ZĂRI VÂRFUL ARBORELUI LEGĂNÂNDU-SE PE CER...
...ŞI CĂZU ÎN GOL, RUPÂND CRENGILE CARE ÎI BICIUIAU CORPUL... SCĂPASE OARE DE BOA PENTRU A SE STRIVI DE PĂMÂNT?
NU! CĂDEREA ÎI FU OPRITĂ BRUSC, IAR EL ÎNCEPU SĂ SE LEGENE ÎNCET. ERA APROAPE PLĂCUT...
CRAÔ SPUNEA CĂ ÎNTÂMPLAREA VINE DESEORI ÎN AJUTORUL VÂNĂTORILOR!
ÎNTÂMPLAREA FĂCUSE CA CIOTUL RAMIFICAT PE CARE NU-L LĂSASE DIN MÂINI SĂ SE AGAŢE DE O CREANGĂ LUNGĂ ŞI ELASTICĂ...

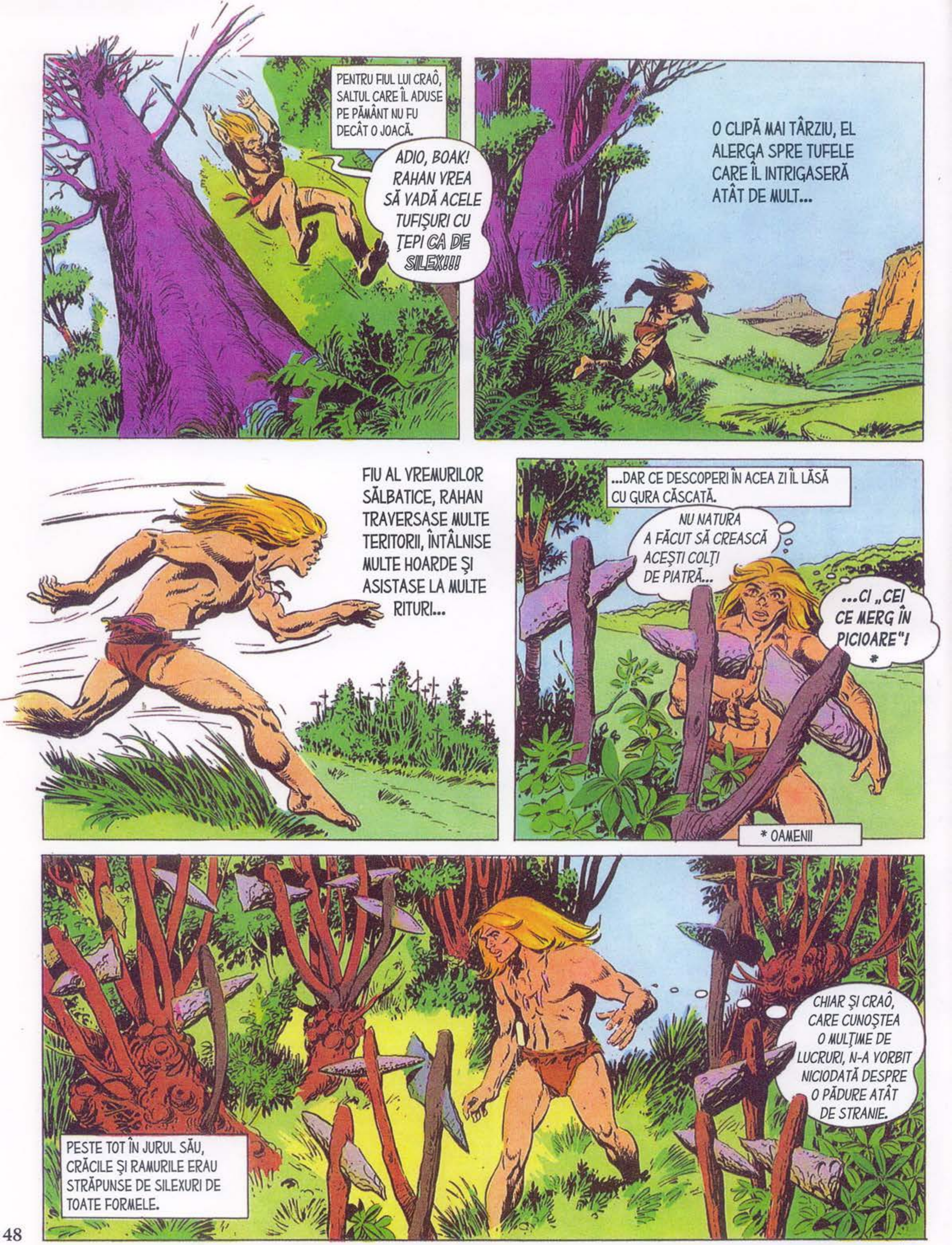

PENTRU FIUL LUI CRAÔ, SALTUL CARE ÎL ADUSE PE PĂMÂNT NU FU DECÂT O JOACĂ.
ADIO, BOAK! RAHAN VREA SĂ VADĂ ACELE TUFIŞURI CU ŢEPI CA DE SILEX!!!
O CLIPĂ MAI TÂRZIU, EL ALERGA SPRE TUFELE CARE ÎL INTRIGASERĂ ATÂT DE MULT...
FIU AL VREMURILOR SĂLBATICE, RAHAN TRAVERSASE MULTE TERITORII, ÎNTÂLNISE MULTE HOARDE ŞI ASISTASE LA MULTE RITURI...
...DAR CE DESCOPERI ÎN ACEA ZI ÎL LĂSĂ CU GURA CĂSCATĂ.
NU NATURA A FĂCUT SĂ CREASCĂ ACEŞTI COLŢI DE PIATRĂ...
...CI „CEI CE MERG ÎN PICIOARE"! *
* OAMENII
PESTE TOT ÎN JURUL SĂU, CRĂCILE ŞI RAMURILE ERAU STRĂPUNSE DE SILEXURI DE TOATE FORMELE.
CHIAR ŞI CRAÔ, CARE CUNOŞTEA O MULŢIME DE LUCRURI, N-A VORBIT NICIODATĂ DESPRE O PĂDURE ATÂT DE STRANIE.

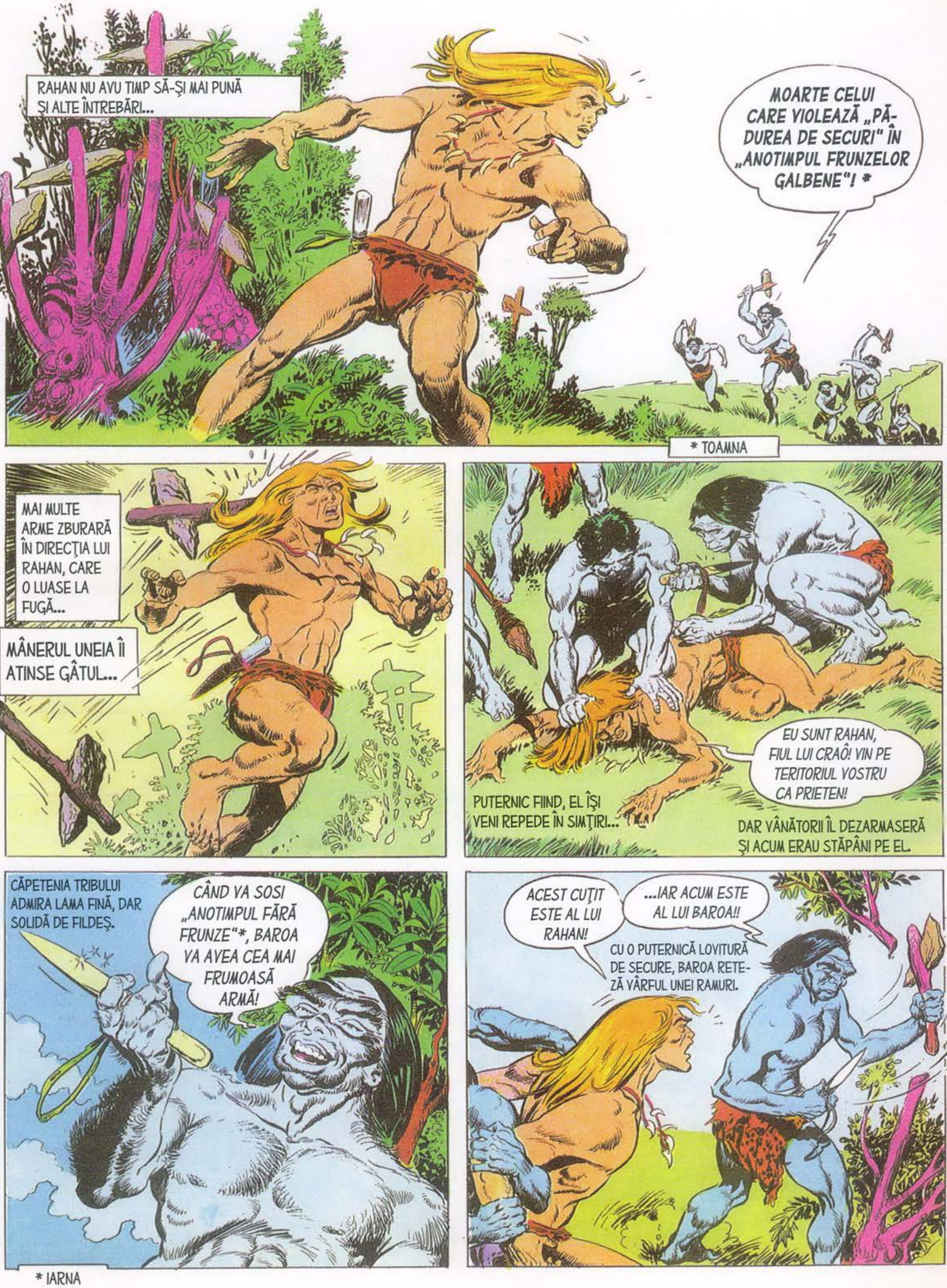
RAHAN NU AVU TIMP SĂ-ŞI MAI PUNĂ ŞI ALTE ÎNTREBĂRI...
MOARTE CELUI CARE VIOLEAZĂ „PĂDUREA DE SECURI" ÎN „ANOTIMPUL FRUNZELOR GALBENE"! *
* TOAMNA
MAI MULTE ARME ZBURARĂ ÎN DIRECŢIA LUI RAHAN, CARE O LUASE LA FUGĂ...
MÂNERUL UNEIA ÎI ATINSE GÂTUL...
EU SUNT RAHAN, FIUL LUI CRAÔ! VIN PE TERITORIUL VOSTRU CA PRIETEN!
PUTERNIC FIIND, EL ÎŞI VENI REPEDE ÎN SIMŢIRI...
DAR VÂNĂTORII ÎL DEZARMASERĂ ŞI ACUM ERAU STĂPÂNI PE EL.
CĂPETENIA TRIBULUI ADMIRA LAMA FINĂ, DAR SOLIDĂ DE FILDEŞ.
CÂND VA SOSI „ANOTIMPUL FĂRĂ FRUNZE"*, BAROA VA AVEA CEA MAI FRUMOASĂ ARMĂ!
ACEST CUŢIT ESTE AL LUI RAHAN!
...IAR ACUM ESTE AL LUI BAROA!!
CU O PUTERNICĂ LOVITURĂ DE SECURE, BAROA RETEZĂ VÂRFUL UNEI RAMURI.
* IARNA

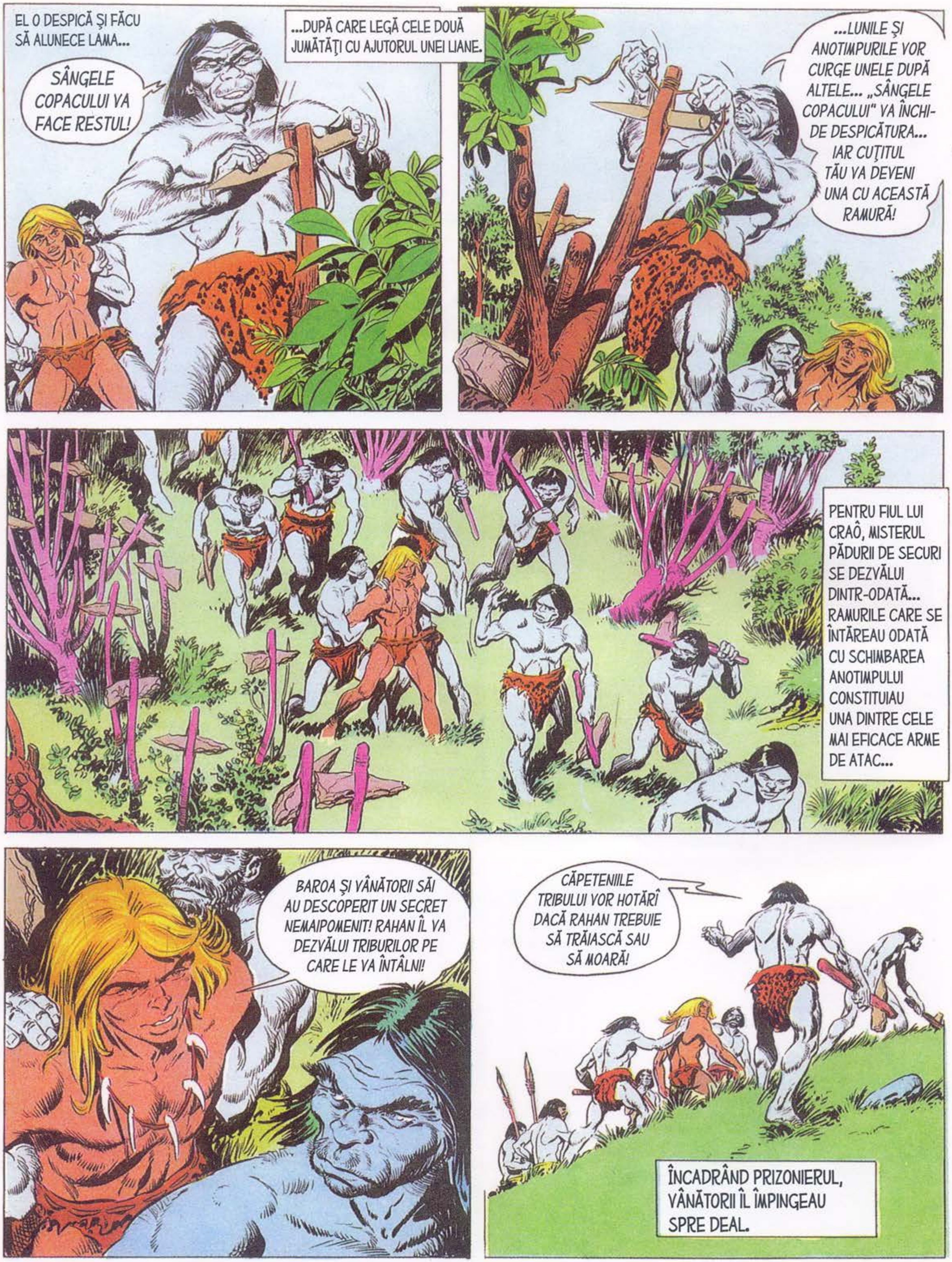
EL O DESPICĂ ŞI FĂCU SĂ ALUNECE LAMA...
SÂNGELE COPACULUI VA FACE RESTUL!
...DUPĂ CARE LEGĂ CELE DOUĂ JUMĂTĂŢI CU AJUTORUL UNEI LIANE.
...LUNILE ŞI ANOTIMPURILE VOR CURGE UNELE DUPĂ ALTELE... „SÂNGELE COPACULUI" VA ÎNCHIDE DESPICĂTURA... IAR CUŢITUL TĂU VA DEVENI UNA CU ACEASTĂ RAMURĂ!
PENTRU FIUL LUI CRAÔ, MISTERUL PĂDURII DE SECURI SE DEZVĂLUI DINTR-ODATĂ... RAMURILE CARE SE ÎNTĂREAU ODATĂ CU SCHIMBAREA ANOTIMPULUI CONSTITUIAU UNA DINTRE CELE MAI EFICACE ARME DE ATAC...
BAROA ŞI VÂNĂTORII SĂI AU DESCOPERIT UN SECRET NEMAIPOMENIT! RAHAN ÎL VA DEZVĂLUI TRIBURILOR PE CARE LE VA ÎNTÂLNI!
CĂPETENIILE TRIBULUI VOR HOTĂRÎ DACĂ RAHAN TREBUIE SĂ TRĂIASCĂ SAU SĂ MOARĂ!
ÎNCADRÂND PRIZONIERUL, VÂNĂTORII ÎL ÎMPINGEAU SPRE DEAL.

TRIBUL SE AFLA DOAR LA JUMĂTATEA PANTEI CÂND ÎN PĂDUREA DE SECURI SE AUZIRĂ STRIGĂTE...
„CEI DE PE FALEZĂ" ŞI-AU ÎNCĂLCAT DIN NOU CUVÂNTUL!
LĂSÂNDU-L PE RAHAN ÎN GRIJA A DOI VÂNĂTORI, CEILALŢI SE REPEZIRĂ SPRE PĂDURE URLÂND...
CÂTEVA CLIPE MAI TÂRZIU, OAMENII LUI BAROA ŞI „CEI DE PE FALEZĂ" SE ÎNFRUNTAU CU SĂLBĂTICIE. DEŞI LA DISTANŢĂ, FIUL LUI CRAÔ AUZEA LOVITURILE ARMELOR DIN SILEX...
DE CE ACEASTĂ LUPTĂ?... DE CE SE UCID ÎNTRE EI?
PENTRU CĂ „CEI DE PE FALEZĂ" NU AU DREPTUL SĂ INTRE ÎN PADUREA DE SECURI!
URMĂRIND DESFĂŞURAREA LUPTEI, VÂNĂTORII NU MAI ERAU VIGILENŢI...
CRAÔ N-AR FI SCĂPAT ACEST MOMENT PENTRU A EVADA!

PUMNII LUI RAHAN LOVIRĂ ÎN ACELAŞI TIMP...
RAAAAHAA!
VÂNĂTORII NU SE RIDICASERĂ CÂND EL SĂRI PRINTRE PIETRE, LA FEL DE AGIL CA O CAPRĂ-NEAGRĂ...
LA CĂDEREA NOPŢII, EI NU-L VOR MAI GĂSI PE RAHAN! DAR RAHAN TREBUIE SĂ-ŞI RECUPEREZE CUŢITUL!
PUŢIN MAI TÂRZIU, CÂND SOARELE APUNEA, FIUL LUI CRAÔ ZĂRI CELE DOUĂ TRIBURI, FIECARE DE CÂTE-O PARTE, PĂRĂSIND „PĂDUREA DE SECURI".
LA FEL CA CEI MAI MULŢI DINTRE VÂNĂTORI, EI SE TEM SĂ SE LUPTE NOAPTEA! DE TEAMA LOR POATE PROFITA RAHAN!

RAHAN SE STRECURĂ FĂRĂ ZGOMOT PRIN PĂDURE, CĂUTÂND TUFIŞUL ÎN CARE BAROA ÎNFIPSE-SE CUŢITUL SĂU DE FILDEŞ....
CÂND O LANCE, GATA SĂ-L NIMEREASCĂ, SE ÎNFIPSE ÎNTR-UN TRUNCHI!
CHTOOK!
...FĂRĂ ACEASTĂ RANĂ TE-AŞ FI NIMERIT, CÂINE AL DEALURILOR!!
RAHAN NU FACE PARTE DIN TRIBUL DEALURILOR! EL ÎŞI CAUTĂ CUŢITUL PE CARE BAROA I L-A FURAT!!
UN CUŢIT!? DAR NU VEZI CÂTE SECURI ÎŢI SUNT LA ÎNDEMÂNĂ?
...ARME... PE CARE... NU LE VOI MAI VEDEA... CÂND VOI AJUNGE... PE... „TĂRÂMUL UMBRELOR"!
RAHAN ÎNŢELESE CĂ, ÎNTR-ADEVĂR, ACEST OM NU VA SUPRAVIEŢUI TERIBILEI SALE RĂNI.
CINE A AVUT IDEEA DE A FOLOSI „SÂNGELE ARBORILOR" PENTRU A FACE SECURI?
NIMENI NU ŞTIE... PĂRINŢII PĂRINŢILOR NOŞTRI, POATE... SAU... POATE... PĂRINŢII PĂRINŢILOR „CELOR DE PE DEALURI"...

...ALTĂDATĂ, TRIBURILE NOASTRE RESPECTAU TRADIȚIA! FIECARE AȘTEPTA „ANOTIMPUL FĂRĂ FRUNZE", ATUNCI CÂND „SÂNGELE COPACILOR" ÎNTĂRISE COADA SECURILOR, PENTRU A VENI SĂ CAUTE ARME NOI PENTRU VÂNĂTOARE.
...ÎN ACELE TIMPURI DOMNEA PACEA... DAR FIECARE TRIB A VRUT SĂ AIBĂ MAI MULTE SECURI DECÂT CELĂLALT! N-A MAI FOST AȘTEPTAT „ANOTIMPUL FĂRĂ FRUNZE" PENTRU PROCURAREA ARMELOR...
ȘI AU ÎNCEPUT LUPTELE. ÎN MOMENTUL ÎN CARE BĂRBAȚII DINTR-UN TRIB ERAU DESCOPERIȚI ÎN PĂDURE, BĂRBAȚII DIN CELĂLALT TRIB PLECAU SĂ-I ALUNGE!
MURIBUNDUL GÂFÂIA... DEGETELE SALE PIPĂIAU COLIERUL SĂU DE SCOICI...
ASTA A FOST... CE S-A ÎNTÂMPLAT ASTĂZI... DAR PENTRU MINE... ACEASTA VA FI ULTIMA... LUPTĂ!
PENTRU CĂ... TU NU EȘTI AMESTECAT ÎN... DISPUTELE NOASTRE, SPER CĂ VEI ACCEPTA... SĂ-I DUCI ASTA... LUI TROIK... TROIK... ESTE... FIUL MEU...

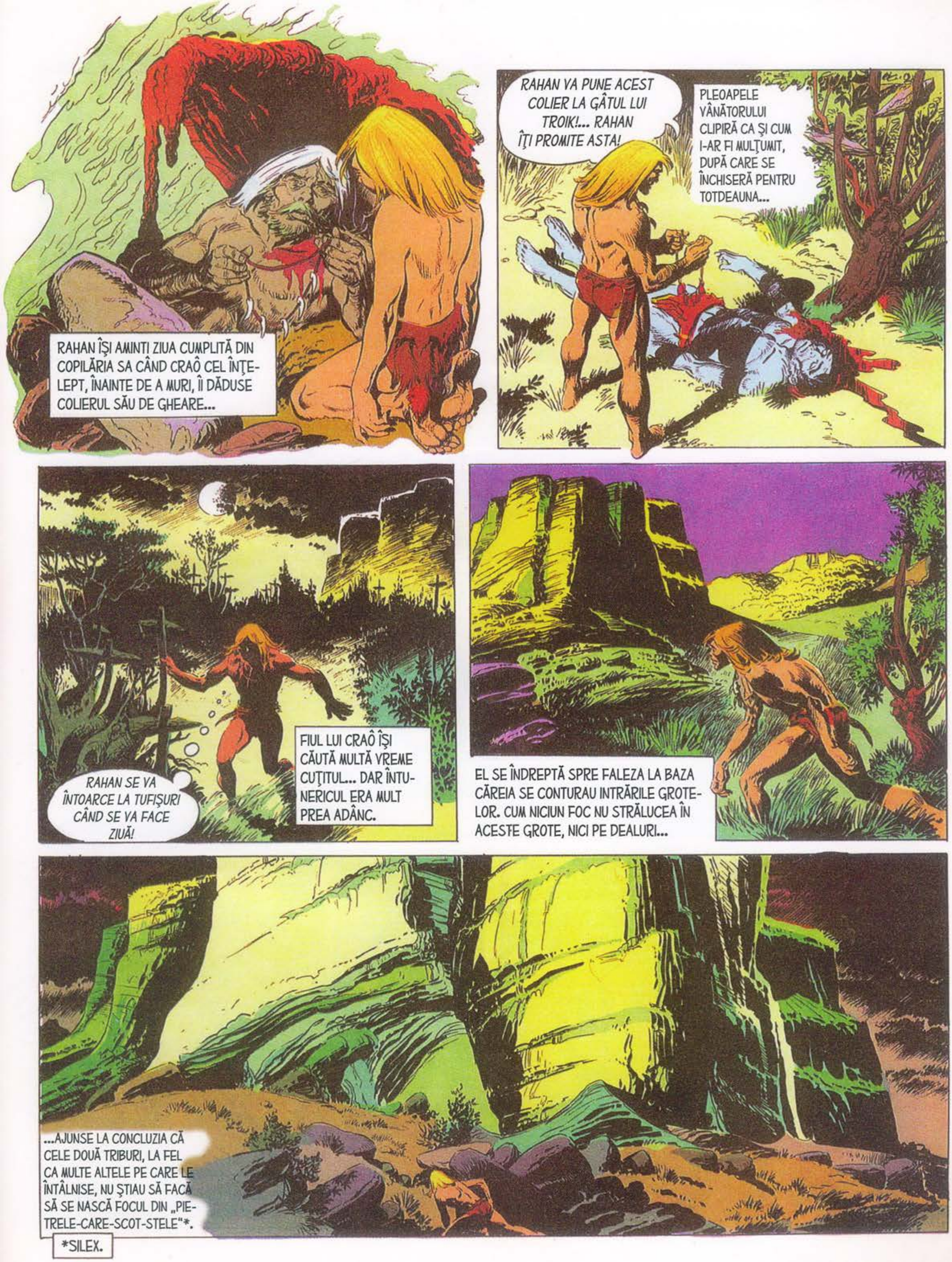
RAHAN ÎŞI AMINTI ZIUA CUMPLITĂ DIN COPILĂRIA SA CÂND CRAÔ CEL ÎNŢE-LEPT, ÎNAINTE DE A MURI, ÎI DĂDUSE COLIERUL SĂU DE GHEARE...
RAHAN VA PUNE ACEST COLIER LA GÂTUL LUI TROIK!... RAHAN ÎŢI PROMITE ASTA!
PLEOAPELE VÂNĂTORULUI CLIPIRĂ CA ŞI CUM I-AR FI MULŢUMIT, DUPĂ CARE SE ÎNCHISERĂ PENTRU TOTDEAUNA...
FIUL LUI CRAÔ ÎŞI CĂUTĂ MULTĂ VREME CUŢITUL... DAR ÎNTU-NERICUL ERA MULT PREA ADÂNC.
RAHAN SE VA ÎNTOARCE LA TUFIŞURI CÂND SE VA FACE ZIUĂ!
EL SE ÎNDREPTĂ SPRE FALEZA LA BAZA CĂREIA SE CONTURAU INTRĂRILE GROTE-LOR. CUM NICIUN FOC NU STRĂLUCEA ÎN ACESTE GROTE, NICI PE DEALURI...
...AJUNSE LA CONCLUZIA CĂ CELE DOUĂ TRIBURI, LA FEL CA MULTE ALTELE PE CARE LE ÎNTÂLNISE, NU ŞTIAU SĂ FACĂ SĂ SE NASCĂ FOCUL DIN „PIE-TRELE-CARE-SCOT-STELE"*.
*SILEX.

EL URCA SPRE GROTE CÂND...
„CEI DE PE DEALURI" SE TÂRĂSC ACUM CA ŞERPII!
RIDICĂ-TE!
ÎNŢEPAT DE LĂNCI, FIUL LUI CRAÔ SE SUPUSE...
PRIVEŞTE! COLIERUL LUI TROAR! EL L-A UCIS PE TROAR ŞI ÎNDRĂZNEŞTE SĂ VINĂ SĂ NE SPIONEZE!
RAHAN NU L-A UCIS PE TROAR! DAR L-A VĂZUT MURIND ŞI TROAR I-A CERUT SĂ DEA ACEST COLIER FIULUI SĂU TROIK!...
RAHAN SPUNE ADEVĂRUL.
BĂRBAŢII ŞI COPIII IEŞEAU DIN GROTE...
CARE DINTRE VOI ESTE TROIK?
EU SUNT!
TATĂL TĂU ESTE MORT, TROIK. ÎNAINTE SĂ-ŞI DEA SUFLAREA A VORBIT DESPRE LUPTELE PROSTEŞTI DINTRE VOI ŞI CEI DIN TRIBUL DEALURILOR!

ADOLESCENTUL LĂSĂ SĂ I SE TREACĂ COLIERUL ÎN JURUL GÂTULUI... DAR...
TU MINȚI! TU L-AI UCIS PE TROAR, IAR ACEST COLIER NU ESTE DECÂT UN PRETEXT PENTRU A NE SPIONA ȘI A AFLA CÂȚI VÂNĂTORI SUNT ÎN TRIBUL NOSTRU!
MOARTE PENTRU CÂINELE DE PE DEALURI!
MOARTE!
...CÂȚIVA VÂNĂTORI SE REPEZIRĂ CU LĂNCILE RIDICATE...
RAAAHAA!
PRIMUL VÂNĂTOR FU DEZARMAT FĂRĂ SĂ ÎNȚELEAGĂ CE I SE ÎNTÂMPLĂ.
AAAHAA!!
O TERIBILĂ VÂRTELNIȚĂ ARUNCĂ ALȚI BĂRBAȚI LA PĂMÂNT...
DAR FIUL LUI CRAÔ NU PUTEA ȘI NICI NU VOIA SĂ ÎNFRUNTE ACEASTĂ MULȚIME! UN STRIGĂT FURIOS SE RIDICĂ ATUNCI CÂND EL O LUĂ LA FUGĂ SPRE „PĂDUREA DE SECURI".

PUŢIN MAI TÂRZIU, EL ALERGA PRINTRE PRIMELE TUFIŞURI STRĂJUITE DE SECURI...
NU VOR ÎNDRĂZNI SĂ-L IA LA GOANĂ PE RAHAN!...
DAR LA IVIREA ZORILOR, RAHAN VA FI PRINS ÎNTRE TRIBUL DEALURILOR ŞI CEL AL FALEZEI!
LIPSIT DE PREŢIOSUL SĂU CUŢIT DE FILDEŞ PE CARE DOREA SĂ-L REGĂSEASCĂ, FIUL LUI CRAÔ PĂRĂSEA ACEST TERITORIU DUŞMĂNOS...
OOOOH!! NOROCUL ESTE DE PARTEA LUI RAHAN!
ÎNTÂMPLAREA FĂCU CA, ÎNTR-ADEVĂR, RAHAN SĂ AJUNGĂ APROAPE DE TUFIŞUL UNDE ARMA SA FUSESE ÎNCREDINŢATĂ „SÂNGELUI COPACILOR”.
O LOVITURĂ DE LANCE TĂIE LIANA... DESPICĂTURA SE MĂRI, ELIBERÂND CUŢITUL SĂU.

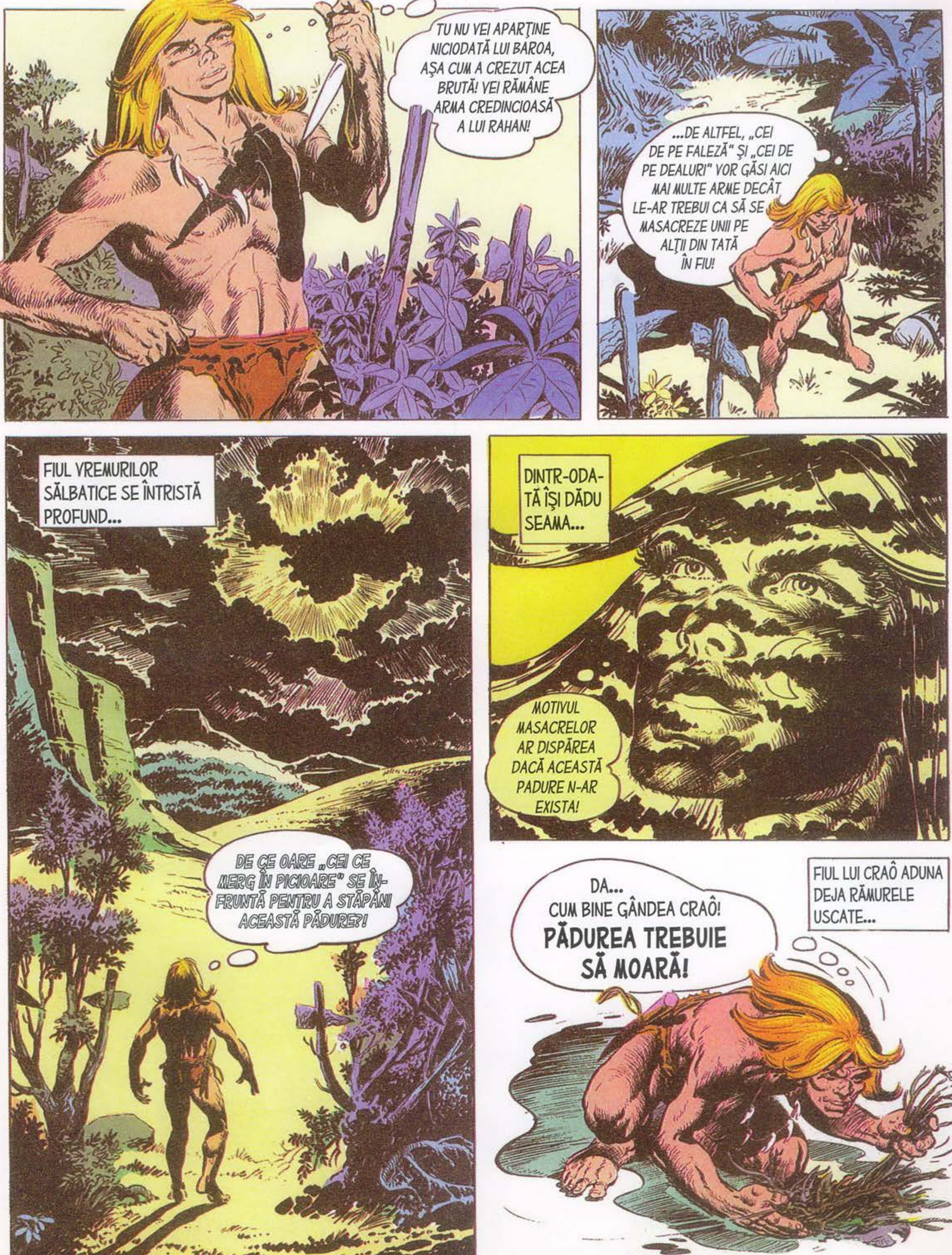
TU NU VEI APARȚINE NICIODATĂ LUI BAROA, AȘA CUM A CREZUT ACEA BRUTĂ! VEI RĂMÂNE ARMA CREDINCIOASĂ A LUI RAHAN!
...DE ALTFEL, „CEI DE PE FALEZĂ" ȘI „CEI DE PE DEALURI" VOR GĂSI AICI MAI MULTE ARME DECÂT LE-AR TREBUI CA SĂ SE MASACREZE UNII PE ALȚII DIN TATĂ ÎN FIU!
FIUL VREMURILOR SĂLBATICE SE ÎNTRISTĂ PROFUND...
DE CE OARE „CEI CE MERG ÎN PICIOARE" SE ÎNFRUNTĂ PENTRU A STĂPÂNI ACEASTĂ PĂDURE?!
DINTR-ODATĂ ÎȘI DĂDU SEAMA...
MOTIVUL MASACRELOR AR DISPĂREA DACĂ ACEASTĂ PADURE N-AR EXISTA!
DA... CUM BINE GÂNDEA CRAÔ! PĂDUREA TREBUIE SĂ MOARĂ!
FIUL LUI CRAÔ ADUNA DEJA RĂMURELE USCATE...

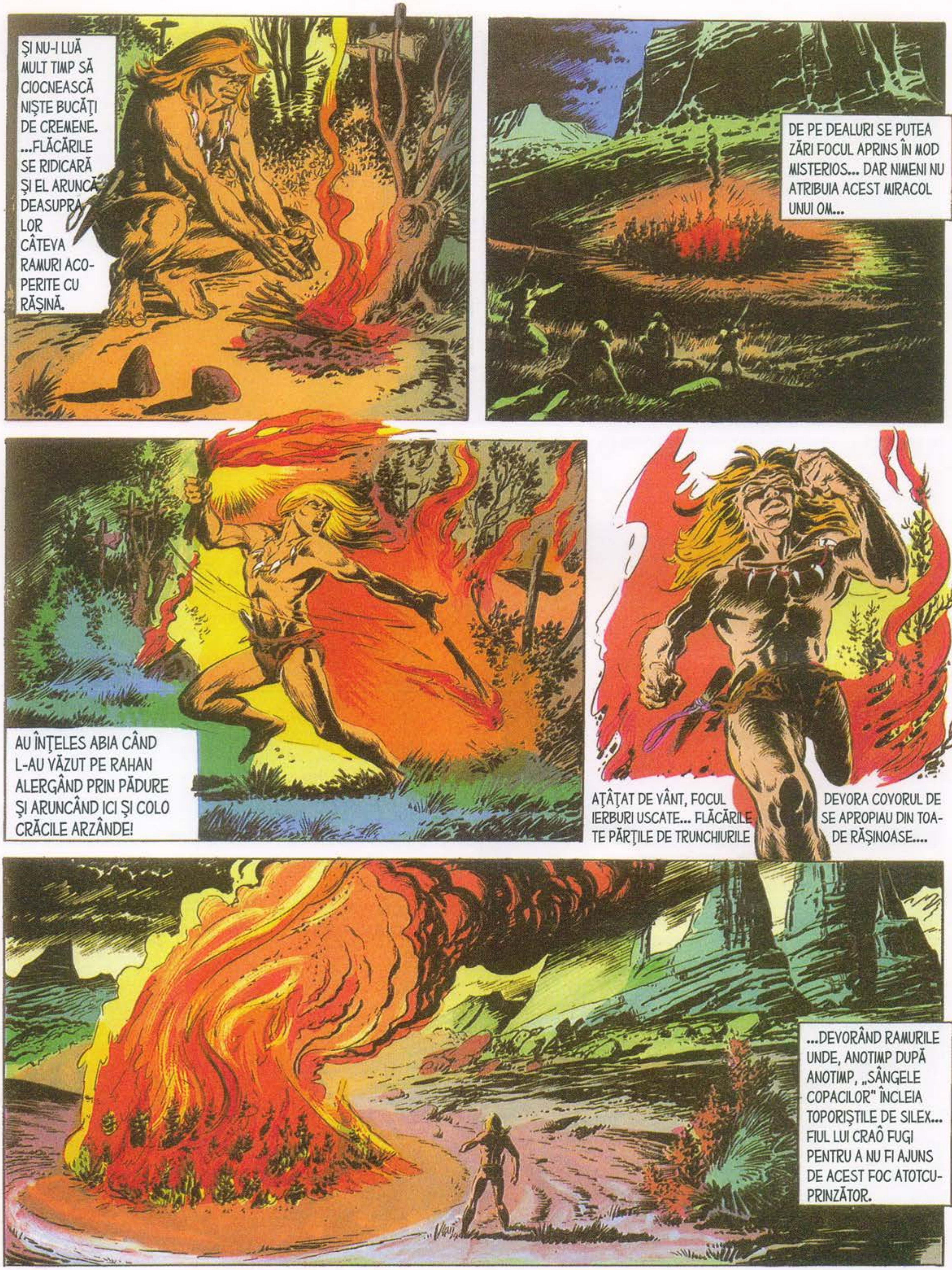
ŞI NU-I LUĂ MULT TIMP SĂ CIOCNEASCĂ NIŞTE BUCĂŢI DE CREMENE. ...FLĂCĂRILE SE RIDICARĂ ŞI EL ARUNCĂ DEASUPRA LOR CÂTEVA RAMURI ACO-PERITE CU RĂŞINĂ.
DE PE DEALURI SE PUTEA ZĂRI FOCUL APRINS ÎN MOD MISTERIOS... DAR NIMENI NU ATRIBUIA ACEST MIRACOL UNUI OM...
AU ÎNŢELES ABIA CÂND L-AU VĂZUT PE RAHAN ALERGÂND PRIN PĂDURE ŞI ARUNCÂND ICI ŞI COLO CRĂCILE ARZÂNDE!
AŢÂŢAT DE VÂNT, FOCUL DEVORA COVORUL DE IERBURI USCATE... FLĂCĂRILE SE APROPIAU DIN TOA-TE PĂRŢILE DE TRUNCHIURILE DE RĂŞINOASE....
...DEVORÂND RAMURILE UNDE, ANOTIMP DUPĂ ANOTIMP, „SÂNGELE COPACILOR" ÎNCLEIA TOPORIŞTILE DE SILEX... FIUL LUI CRAÔ FUGI PENTRU A NU FI AJUNS DE ACEST FOC ATOTCU-PRINZĂTOR.

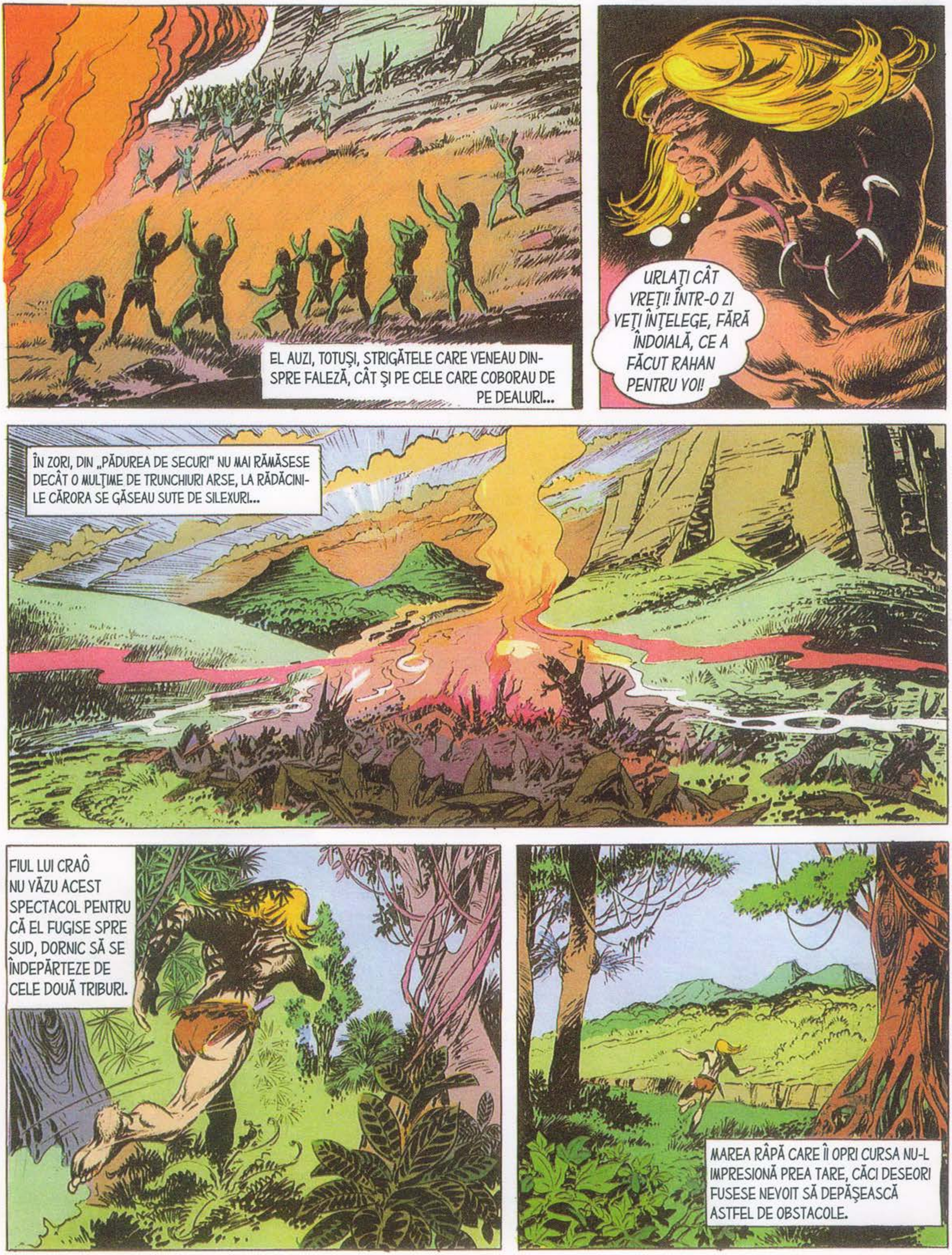
EL AUZI, TOTUŞI, STRIGĂTELE CARE VENEAU DINSPRE FALEZĂ, CÂT ŞI PE CELE CARE COBORAU DE PE DEALURI...
URLAŢI CÂT VREŢI! ÎNTR-O ZI VEŢI ÎNŢELEGE, FĂRĂ ÎNDOIALĂ, CE A FĂCUT RAHAN PENTRU VOI!
ÎN ZORI, DIN „PĂDUREA DE SECURI" NU MAI RĂMĂSESE DECÂT O MULŢIME DE TRUNCHIURI ARSE, LA RĂDĂCINILE CĂRORA SE GĂSEAU SUTE DE SILEXURI...
FIUL LUI CRAÔ NU VĂZU ACEST SPECTACOL PENTRU CĂ EL FUGISE SPRE SUD, DORNIC SĂ SE ÎNDEPĂRTEZE DE CELE DOUĂ TRIBURI.
MAREA RÂPĂ CARE ÎI OPRI CURSA NU-L IMPRESIONĂ PREA TARE, CĂCI DESEORI FUSESE NEVOIT SĂ DEPĂŞEASCĂ ASTFEL DE OBSTACOLE.

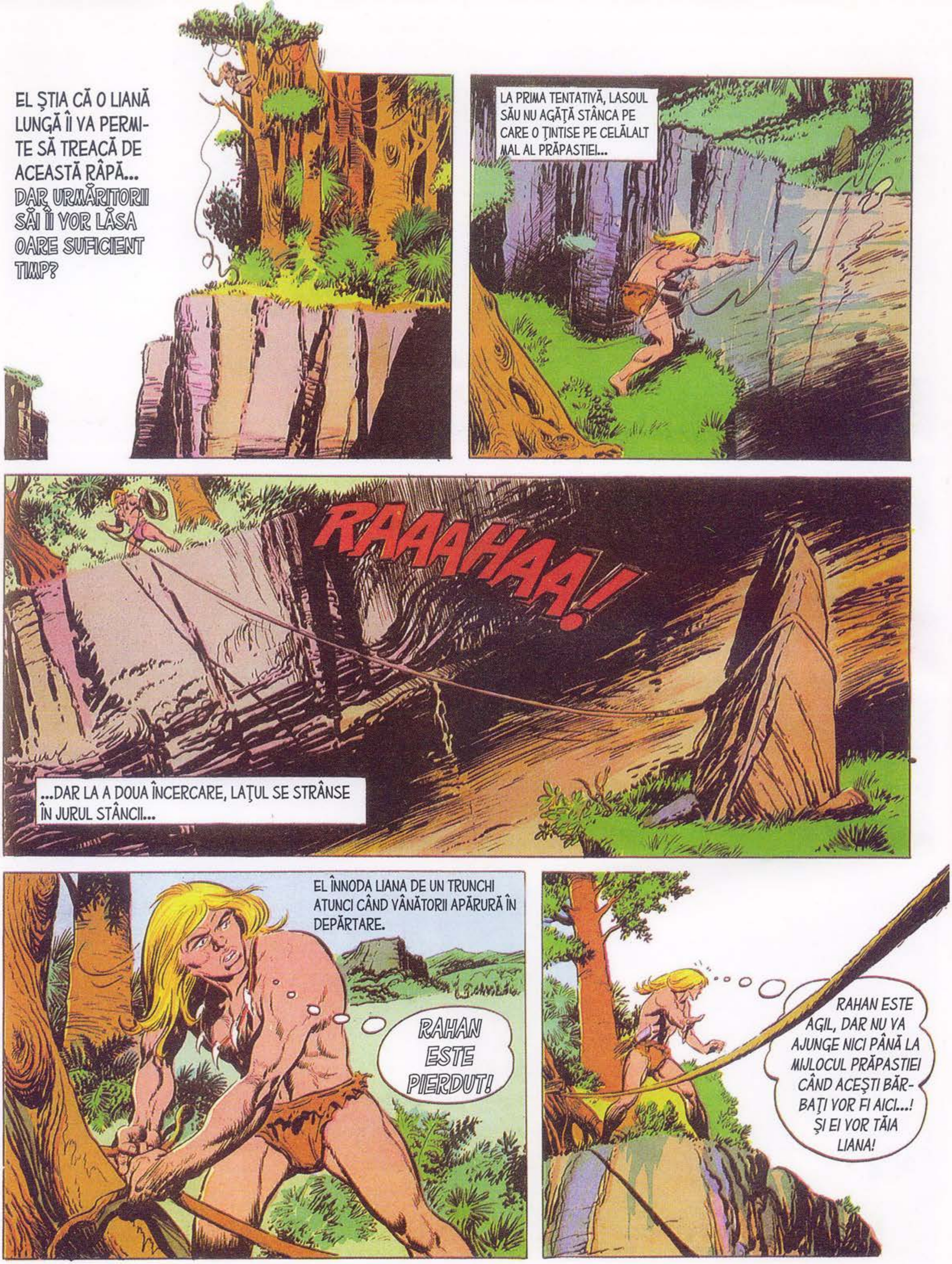
EL ŞTIA CĂ O LIANĂ LUNGĂ ÎI VA PERMITE SĂ TREACĂ DE ACEASTĂ RÂPĂ... DAR URMĂRITORII SĂI ÎI VOR LĂSA OARE SUFICIENT TIMP?
LA PRIMA TENTATIVĂ, LASOUL SĂU NU AGĂŢĂ STÂNCA PE CARE O ŢINTISE PE CELĂLALT MAL AL PRĂPASTIEI...
RAAAHAA!
...DAR LA A DOUA ÎNCERCARE, LAŢUL SE STRÂNSE ÎN JURUL STÂNCII...
EL ÎNNODA LIANA DE UN TRUNCHI ATUNCI CÂND VÂNĂTORII APĂRURĂ ÎN DEPĂRTARE.
RAHAN ESTE PIERDUT!
RAHAN ESTE AGIL, DAR NU VA AJUNGE NICI PÂNĂ LA MIJLOCUL PRĂPASTIEI CÂND ACEŞTI BĂRBAŢI VOR FI AICI...! ŞI EI VOR TĂIA LIANA!

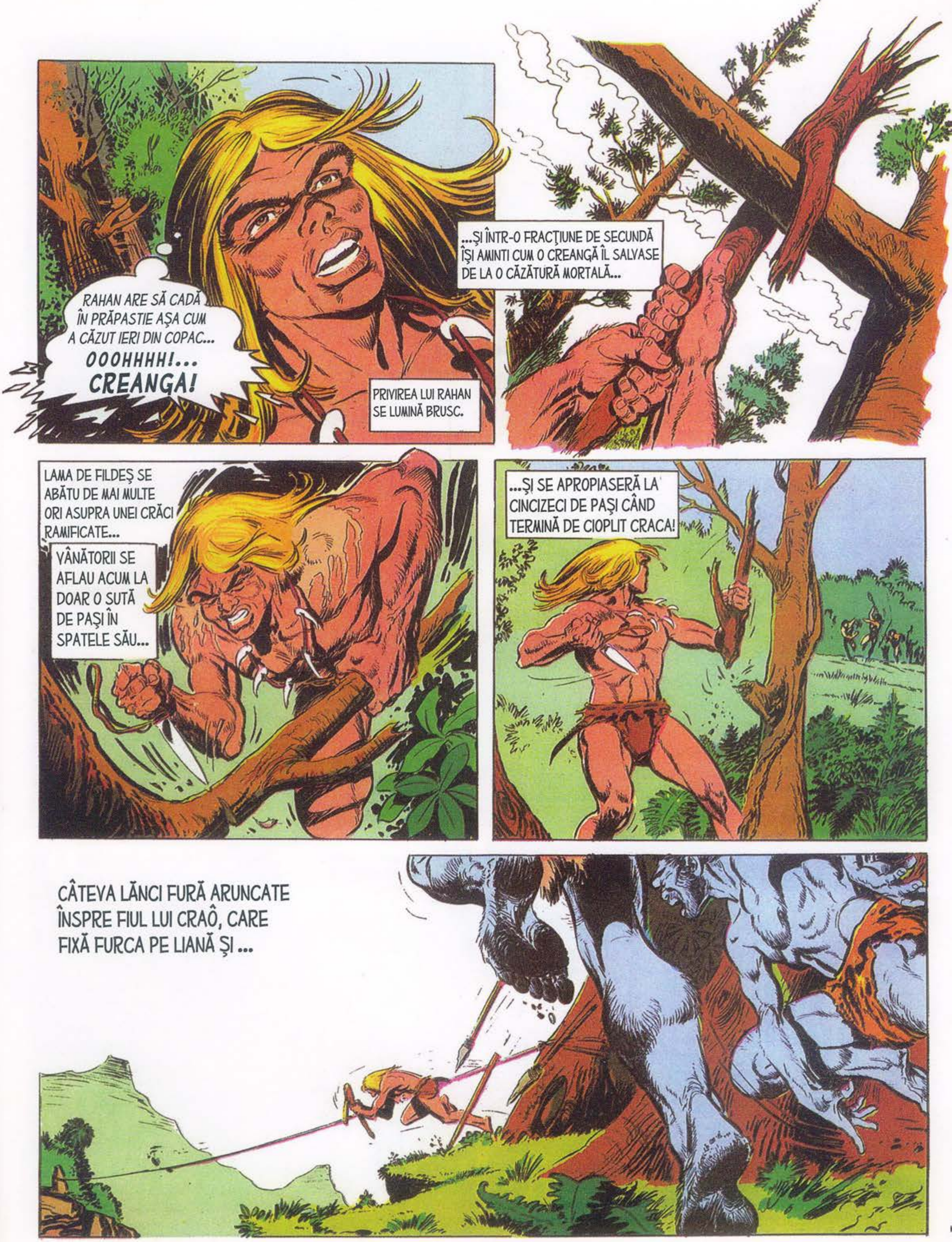

RAHAN ARE SĂ CADĂ ÎN PRĂPASTIE AȘA CUM A CĂZUT IERI DIN COPAC... OOOHHHH!... CREANGA!
PRIVIREA LUI RAHAN SE LUMINĂ BRUSC.
...ȘI ÎNTR-O FRACȚIUNE DE SECUNDĂ ÎȘI AMINTI CUM O CREANGĂ ÎL SALVASE DE LA O CĂZĂTURĂ MORTALĂ...
LAMA DE FILDEȘ SE ABĂTU DE MAI MULTE ORI ASUPRA UNEI CRĂCI RAMIFICATE...
VÂNĂTORII SE AFLAU ACUM LA DOAR O SUTĂ DE PAȘI ÎN SPATELE SĂU...
...ȘI SE APROPIASERĂ LA CINCIZECI DE PAȘI CÂND TERMINĂ DE CIOPLIT CRACA!
CÂTEVA LĂNCI FURĂ ARUNCATE ÎNSPRE FIUL LUI CRAÔ, CARE FIXĂ FURCA PE LIANĂ ȘI ...

RAAAHAA!
...SE LĂSĂ SĂ CADĂ ÎN GOL!
ATÂRNAT DE CREANGA CARE ALUNECA PE LIANĂ, RAHAN ÎŞI DĂDEA SEAMA CĂ VIAŢA SA DEPINDEA DE SECUNDA URMĂTOARE...
UN VÂNĂTOR AJUNS PE MALUL RÂPEI RIDICĂ SECUREA PENTRU A TĂIA LIANA...
CHLOVG!
ÎNSĂ ACEASTA SE ABĂTU EXACT ÎN MOMENTUL ÎN CARE RAHAN SE ROSTOGOLEA PE CELĂLALT MAL AL RÂPEI!
DOAR UN DIAVOL ESTE CAPABIL DE AŞA CEVA!
NU TREBUIA SĂ URMĂRIM O FIINŢĂ CAPABILĂ SĂ NASCĂ FOCUL!

VÂNĂTORII SE ÎNŞELAU. STRIGĂTUL SCOS DE RAHAN NU ERA NICI DE URĂ, NICI DE RĂZBUNARE...
RAAAAYAA!
ASCULTAŢI-I STRIGĂTUL!... POATE CĂ SE VA ÎNTOARCE SĂ SE RĂZBUNE ?!
ERA PUR ŞI SIMPLU STRIGĂTUL PE CARE ÎL LANSA ATUNCI CÂND DEPĂŞEA UN PERICOL...
EI VOR DISCUTA ACUM DESPRE „PĂDUREA DE SECURI".
ÎNŢELEPTUL CRAÔ AR FI FOST MÂNDRU DE RAHAN.
ÎNCĂ O DATĂ, ÎN ACELE VREMURI SĂLBATICE, RAHAN LUPTASE PENTRU FERICIREA „CELOR CE MERG ÎN PICIOARE".
ŞI FIUL VREMURILOR SĂLBATICE SE ARUNCĂ BUCUROS ŞI SPRINTEN ÎN URMĂRIREA UNUI FLUTURE URIAŞ. NU PENTRU CĂ DOREA SĂ PRINDĂ INSECTA, CI PENTRU CĂ ACEASTA ÎL CONDUCEA SPRE NOI DESCOPERIRI.
SFÂRŞITUL EPISODULUI

DIN NUMĂRUL URMĂTOR

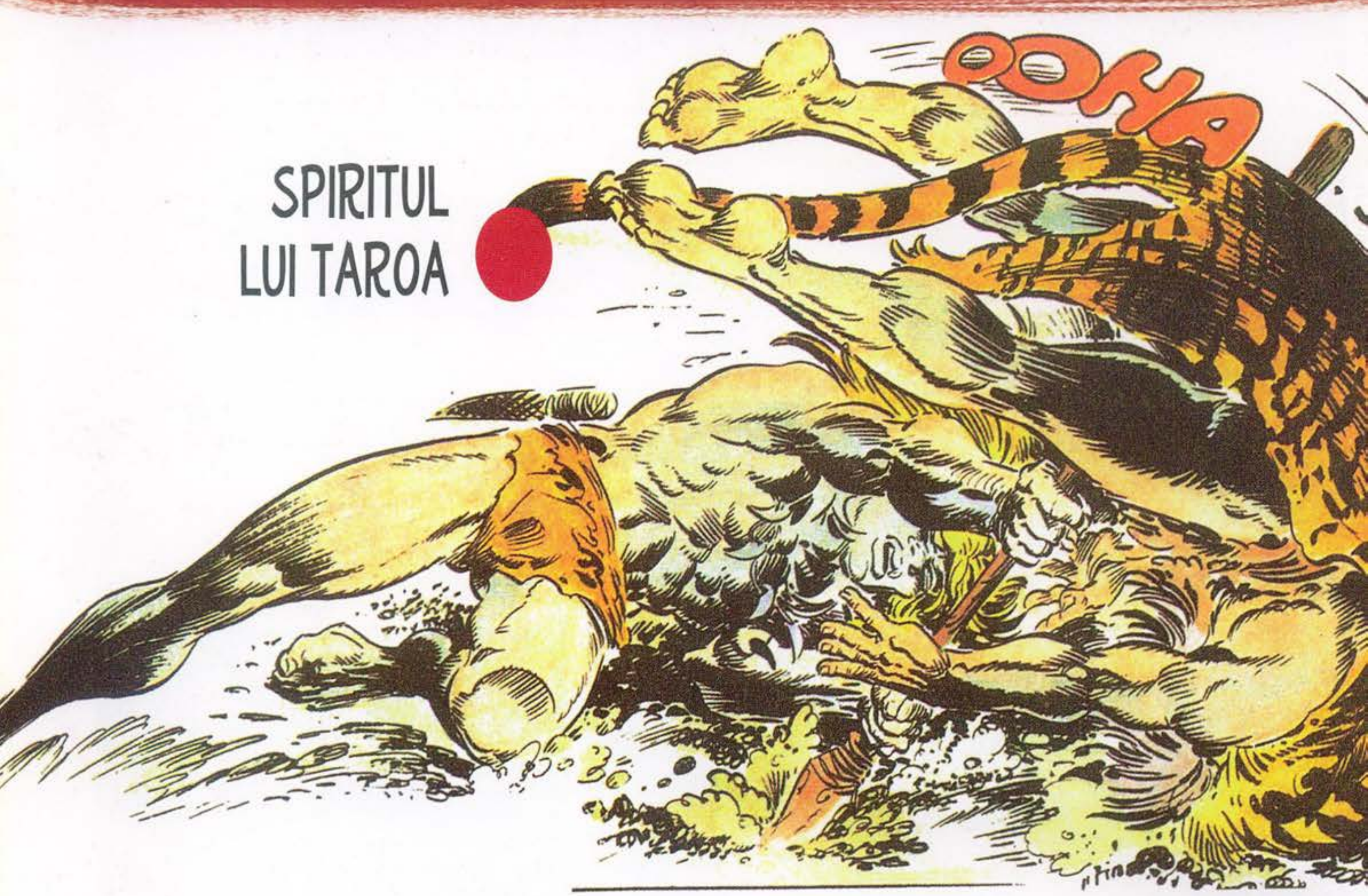

SPIRITUL LUI TAROA

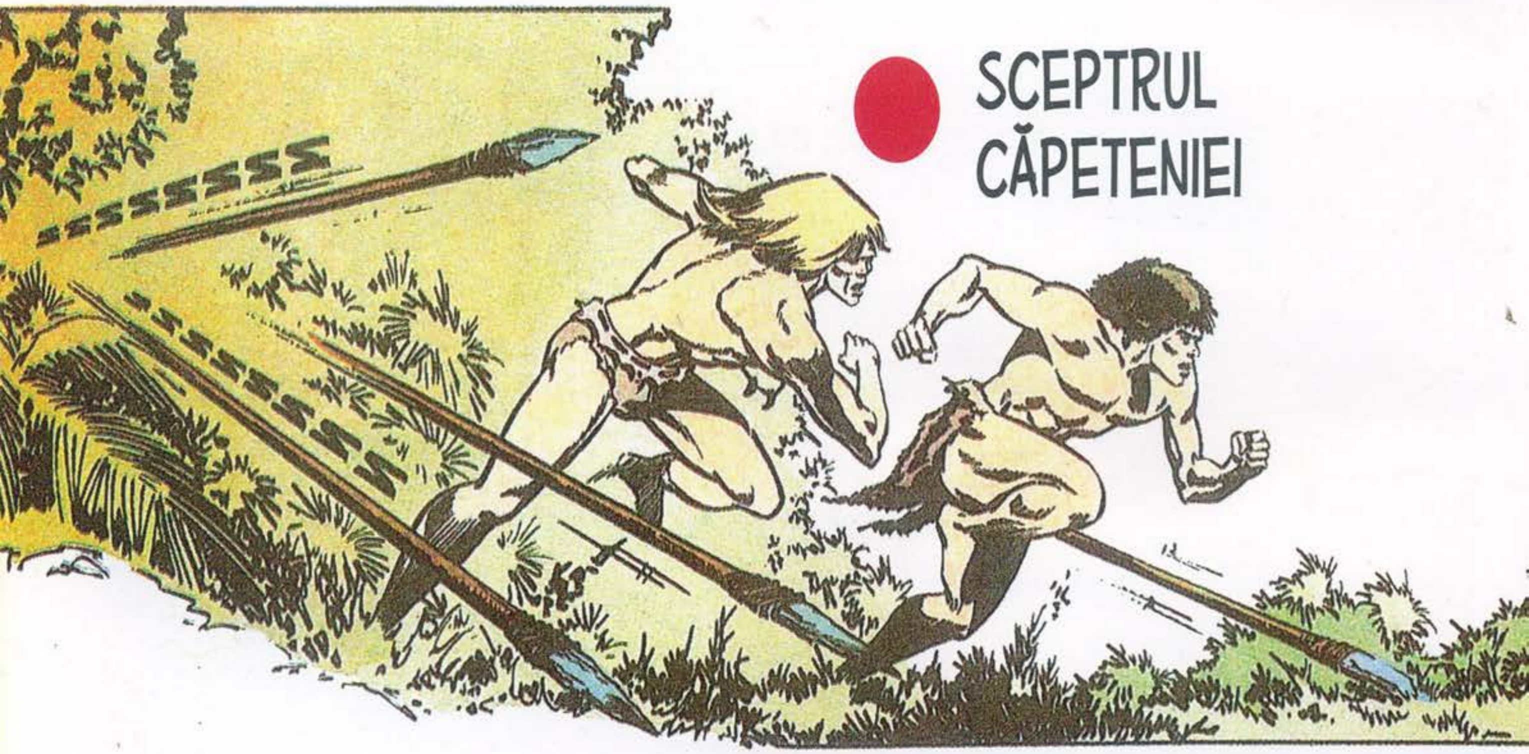

SCEPTRUL CĂPETENIEI

Dacă triburile pe care întâmplarea i le scoate în cale se dovedesc deseori rezervate în privința obiectelor și fenomenelor pe care nu le cunosc sau a căror utilitate imediată nu o întrevăd, Rahan profită de orice experiență pentru a-și îmbogăți bagajul de cunoștințe și a extrage soluții la problemele semenilor săi. Veșnic lucid, neîngăduind sentimentului de teamă să pună stăpânire pe el, fiul vremurilor sălbatice trece prin filtrul rațiunii concepte precum bine și rău, moral și imoral.

BIBLIOTECA adevărul

5 948489 140457 27